Taizé Zagreb

28. prosinca 2006. - 1. siječnja 2007.

Knjižica za pripremu

1. **Uvod**
2. **Formiranje «Pripremne skupine» mladih u župi**
3. **Pripreme redovitih molitava u župi**
4. **Glavni informativni sastanak u župi**

- ***Privremeni program Europskog susreta***
- ***Tekstovi za redovite molitve u župi***
- ***Pjesmarica***
- ***«Dobrodošlice u župama»***

Ova je knjižica nastala kako bi pomogla timovima u župama prilikom pripreme Europskog susreta u Zagrebu. Oblikovana je kao vodič za razdoblje od sada do studenoga u različitim koracima pripreme za Susret. Drugo izdanje s više praktičnih pojedinosti slijedi u studenom. 13/9/2006

Krajem rujna održat će se <u>opet nekoliko zajedničkih susreta</u> u Zagrebu:

- **Sv. Ivan apostol u Utrini, Hrastin prilaz,** utorak, 26. rujna 2006. u 20.00 sati.
- **crkva Srca Isusova u Palmotičevoj,** srijeda, 27. rujna, u 20.00 sati.
- **Svi sveti u Sesvetama, trg D.Domjanića,** četvrtak, 28. rujna, u 20.00 sati.

Zatim će mladi volonteri iz Taizéa kontaktirati svaku župu.

Bilo bi dobro odrediti čim prije datum za **<u>prvi susret u svakoj župi</u>** (krajem rujna/početkom listopada). Na taj će susret uvijek doći ili brat iz Zajednice ili jedan od mladih volontera. Na ove su susrete **pozvani, prije svega, mladi**. Cilj je u svakoj župi formirati skupinu mladih koja će voditi brigu o svim pripremama. (vidi str. 4: Formiranje «Pripremne skupine»)

Od kraja rujna, braća Zajednice Taizé, mladi volonteri i sestre Svetog Andrije stalno će boraviti u Zagrebu. Za to vrijeme, od 25. rujna, kao "crvena nit" za vrijeme priprema, održavat će se:

Svakodnevna zajednička molitva u crkvi Sv. Marije na Dolcu:

Od ponedjeljka do petka u **17 sati**,
subotom u **13 sati**.

Vi ste uvijek dobrodošli u:

«Pripremnom centru za Europski susret»
Vukasovićeva 14 (Ilica 242)
10000 Zagreb
tel: 01/5551-700
faks: 01/5551-701
e-mail: <u>info@taize-zg.net</u>

Od ponedjeljka do petka, od 9.30 do 12.30 i od 14.30 to 16.30
i subotom od 9.30 do 12.30 i od 15.00 to 17.00

nekoga ćete sigurno tamo pronaći.

1. Uvod

Župe velikog dijela Zagrebačke nadbiskupije ugostit će desetke tisuća mladih iz cijele Europe i s drugih kontinenata. Sve su župe grada Zagreba pozvane na sudjelovanje, kao i župe cijeloga područja koje su dostupne javnim prijevozom (najviše jedan sat vožnje od Zagrebačkog velesajma).

Europski susret mladih, nova postaja «**Hodočašća povjerenja na zemlji**», nije prvenstveno velik pothvat. Stvarna priprema započinje iznutra. Pripremati Susret znači uzeti vremena za molitvu i tišinu te katkada primijetiti skrivenu ljepotu u našim župama. Želimo provesti vrijeme živeći zajedno, što će nas dovesti bliže Kristu i Crkvi, otkrivajući ljude u svojem susjedstvu i dijeleći s njima.

Tako se pripremamo dijeliti našu vjeru, nadu i pitanja s mladima koji krajem godine dolaze iz čitave Europe te doživjeti Crkvu koja svakoga srdačno dočekuje u jednostavnosti. Stoga je temelj pripreme proživjeti zajedničko **vrijeme promišljanja**. Ono može donijeti plodove koji će nam ostati i nakon samog Susreta.

Zagreb je grad s katoličkom većinom, ali Europski susret uključuje i druge kršćanske Crkve. Ponekad katolička župa djeluje na istom području sa zajednicom neke druge konfesije. Tako Susret postaje i konkretan znak suradnje među kršćanima.

Više **praktičnih pojedinosti** o samom Susretu bit će dostupno početkom studenoga. Broj sudionika koje će svaka župa ugostiti tijekom Europskog susreta nije unaprijed određen! Na početku prosinca konačan broj će se dogovoriti sa svakom župom prema mogućnostima (između 50 i 500 sudionika). Zato će se dva zajednička susreta za sve pripremne skupine održati krajem studenoga i sredinom prosinca.

2. Formiranje «Pripremne skupine» mladih u župi

U svakoj se župi formira skupina mladih koja će voditi brigu i imati odgovornost za sve pripreme. Jedan od mladih volontera iz Taizéa pratit će svaku pripremnu skupinu.

Dakle, prvi je korak pozvati sve zainteresirane **mlade na prvi informativni sastanak u vašoj župi**. Bilo bi najbolje odrediti datum toga prvog sastanka što skorije! Glavni informativni sastanak za cijelu župu uslijedit će kasnije. Ovaj susret može započeti trenutkom molitve u crkvi i prikazivanjem kratkog DVD-a o Taizéu i Europskim susretima. Dobar način predstavljenja smisla Europskog susreta je zajedničko čitanje ovih kratkih tekstova:

«U mjeri u kojoj Crkva uspijeva donijeti ozdravljene srcu prenoseći oprost i samilost, ona čini pristupačnijom puninu zajedništva s Kristom. Kad Crkva nastoji ljubiti i razumjeti otajstvo svakog čovjeka, kad neumorno sluša, tješi i ozdravlja, ona postaje ono što u svojoj najsvjetlijoj stvarnosti i jest: jasni odraz zajedništva.»

'Nedovršeno pismo' brata Rogera, za 2006. godinu.

«Pozvani smo hrabro i zauzeto umiješati se u svjetska zbivanja tamo gdje nedostaje ljubavi, gdje se napušta put pomirenja, gdje se olako zanemaruju vrijednosti....»

Kardinal Josip Bozanić

«Crkva ne postoji samo zbog sebe. Ona postoji za svijet, da bude nositeljica i znak onog zajedništva koje Isus ne želi stvoriti samo među kršćanima, nego među svim ljudima na svijetu.»

Msgr. Daucourt, francuski biskup

U razmišljanju o ovim riječima mogu nam pomoći slijedeća pitanja:

- Kako pripreme za Europski susret mogu postati dobrom prilikom za život naše mjesne Crkve?
- Kako uključiti i one mlade koji ne odlaze redovno u crkvu? Koga mogu pozvati na pripremne susrete u župi?
- Tko u našoj okolini treba nekoga tko će ga saslušati?
- Tko su oni čije rane možemo liječiti?
- S kim smo se pozvani pomiriti?
- U koja zbivanja smo pozvani umiješati se?....
- Kako možemo otkriti bogatstvo našeg crkvenog života te ga prenositi i drugima?
- Kako iskoristiti vrijeme pripremanja Susreta za razmjenu mišljenja i iskustava u župi? Kako možemo ići ususret jedni drugima?

«Pripremna skupina» se redovito sastaje sve do samoga Susreta (kad god je moguće, s jednim bratom ili volonterom iz Taizéa) razmišljajući o istim pitanjima. Ona nikada ne smije postati zatvorena grupa, nego uvijek mora paziti da ostane otvorena prema svakome tko se želi pridružiti pripremanju Susreta, posebice prema onima koji su novi u župi. Trebala bi uključivati ljude iz različitih skupina i inicijativa u župi i njezinom susjedstvu. Da bi se sudjelovalo u pripremama, nije neophodno biti otprije uključen u život župe.

Kada može započeti **redovita molitva**, otvorena za svakoga u župi, radi usredotočenja pripreme ovog "hodočašća povjerenja" na život u zajedništvu s Bogom? Ova se molitva može održavati jedanput tjedno ili dvaput mjesečno u župnoj crkvi. Plakat s datumima ovih molitvi može pozvati sve župljane. Prvi put će volonteri ili braća iz Taizéa pomoći u pripremi molitve. Tekstove i pjesme za ove molitve možete pronaći u drugom dijelu ove knjižice i na web-stranici: www.taize.fr/hr .

Praktična pitanja:

- **Koliko** će se **često** sastajati **skupina za pripremu?** Jednom tjedno ili svaki drugi tjedan?
- Tko može biti **«kontakt osoba»**? Centar treba ime i osobne podatke za kontakt (telefonski broj, broj mobitela, e-mail, adresu) jednog ili dvaju članova pripremne skupine i jednog od svećenika koji sudjeluje u pripremama u župi. Kontakt osobu ne bi trebalo mijenjati do kraja siječnja
- Kada ste pronašli kontakt osobu, možete **personalizirati «Listić domaćina»** s imenom župe i imenom, brojem mobitela, e-mail adresom kontakt osobe na prednjoj stranici prije no što ga kopirate. «Listić» možete skinuti s Interneta na stranici http://www.taize.fr/hr_article3469.html . Ovaj «Listić domaćina» je osnovni način informiranja o Susretu i jednostavan za kopiranje.

Što se može učiniti da bi svatko u Zagrebu i okolici postao svjestan da može sudjelovati i ponuditi gostoprimstvo mladim gostima na kraju godine?

Jedan od najvažnijih zadataka pripremne skupine je pronaći mjesta u obiteljima gdje sudionici Europskog susreta mogu biti primljeni. Obitelji će biti vidljiv znak dobrodošlice i dijeljenja, što će Susret učiniti mogućim. Gostoprimstvo je uvijek jedan od najvažnijih oblika Susreta.

Sudionici Susreta znaju da će možda spavati na podu te zato nose vreću za spavanje i podmetač. Od domaćina se očekuje da im svako jutro ponude doručak, te (ako je moguće) ručak 1. siječnja. Tijekom dana mladi nisu kod kuće. Mlade je moguće primiti čak i u najmanjem stanu.

- Pripremne skupine potiču župljane na gostoprimstvo. Tijekom jeseni, pripremna skupine trebaju osigurati da se Susret redovito spomene prilikom čitanja **obavijesti na nedjeljnim misama.** Braća i volonteri su spremni doći u župe jedan put vikendom kako bi dali obavijesti o Susretu na kraju svih svetih misa. Odredite vikend u dogovoru sa župnikom za tu svrhu. Provjerite datume u Pripremnom centru. Članovi pripremne skupine trebali bi biti prisutni kako bi osobno razgovarali sa svim zainteresiranima.
- Tko će posjećivati koju od **različitih skupina u župi i susjedstvu** organizirajući aktivnosti? Priprema europskog susreta je dobra prilika za stvaranje i produbljivanje kontakata među ljudima. Načinite listu različitih skupina i onda kontaktirajte ljude odgovorne za svaku od njih, s pitanjem može li član pripremne skupine doći na njihov sljedeći sastanak i kratko s njima razgovarati o Europskom susretu.

  Prvi posjeti mogu biti prilika da bolje upoznate ove skupine i otkrijete njihove specifične odlike. Tko može biti posebno pozvan da podijeli svoja osobna iskustva s mladim gostima u malim grupama ujutro za vrijeme Europskog susreta? Ima li među tim grupama "znakova nade" da bi sudionici mogli posjetiti susret ujutro 29. i 30. prosinca?

Važno je zapamtiti da ne bismo trebali računati samo na one koji redovito idu u crkvu. Također možemo pokušati uključiti one koji su manje povezani s crkvom. Plakat izvan crkve privlači više ljudi nego plakat unutar crkve.

- **Posjet školama** (i fakultetima) može biti dobra prilika za uključivanje više mladih u pripremu Susreta i pozivanje mnogih da se više približe Crkvi. Mladi volonteri iz Taizéa spremni su ići i u škole i posjetiti razrede u okviru vjeronauka. Pripremna skupina može preko nastavnika vjeronauka kontaktirati različite škole u okolici i pitati može li volonter iz Taizéa doći na susret s učenicima ili studentima, pokazati im kratak video o Taizéu i Europskim susretima te razgovarati o Susretu. Dovoljno je dogovoriti termin i pozvati volontera. Možda bi škola također mogla dati i odobrenje da se plakat o Susretu postavi u njezinoj okolici.
- Ima li **važnih događaja u okolici** prije kraja godine, na kojima pripremna skupina može biti prisutna kako bi spomenula Susret i

pozvala obitelji na gostoprimstvo (lokalni festivali, sajmovi, velika okupljanja ljudi itd.)? Ponekad je također moguće izložiti postere i plakate ili čak otvoriti mali štand na željezničkim/tramvajskim stajalištima, dućanima, supermarketima, kafićima ili čak na trgovima ili glavnim ulicama. Isto je tako moguće ostaviti «listiće domaćina» u liječničkim ili zubarskim čekaonicama, brijačnicama itd.

- Ima li ikakvih **lokalnih novina, radio postaja, lokalnih web stranica** koje su vezane uz župu, lokalnu zajednicu ili škole, a mogle bi oglasiti Susret, isprintati «listiće domaćina» ili telefonski broj koji bi ljudi mogli nazvati i ponuditi smještaj?

3. Priprema redovitih zajedničkih molitava u župi

Kako pripremiti zajedničku molitvu u župi? Ovdje nudimo neke elemente za pripremu molitve, koja je meditativnog karaktera i «nema ni početka ni kraja»: (više na http://www.taize.fr/hr_article1140.html).

Poželjno je da se okupite u crkvi, učinivši je lijepom i ugodnom. Način na koji je prostor uređen također je bitan za održavanje same molitve. Dovoljna su i vrlo jednostavna sredstva kako bi se stvorio molitveni ugođaj. Ako nije moguće okupiti se u crkvi, bitno je da prostor bude uređen što skladnije. **Mjesto molitve** može se učiniti ugodnim sa svega nekoliko pojedinosti: križ, otvorena Biblija, nešto svijeća, ikone, cvijeće… Osvjetljenje neka bude prigušeno, ne blještavo, prednji dio osvijetljen svjećicama. Postavite tepih na sredinu za one koji žele moliti klečeći, a uz zidove možete staviti nekoliko klupa ili stolaca za one koji žele sjediti. Stavite CD s klasičnom ili baroknom glazbom kako biste stvorili meditativno ozračje za one koji ulaze u crkvu.

Dobro je na ulazu podijeliti sudionicima listove s pjesmama i pozvati sve da zauzmu mjesta sprijeda. Predvođenje molitve je pomoć ostalima. Ono uključuje pripremu i osigurava nesmetano odvijanje molitve, kako bi se omogućilo svakome da ostane usredotočen na bitno. Kada molitva jednom započne, ne bi više trebalo biti nikakvih tehničkih najava ili pojašnjenja. U molitvi, Krist je taj koga gledamo: stoga je važno da svi sudionici budu okrenuti u istom smjeru.

Za vrijeme molitve poželjno je da nitko ne dirigira pjevanjem, jer su pogledi sviju usmjereni križu, ikonama ili oltaru (na većim okupljanjima, bit će možda neophodno da tkogod, posve diskretno, dirigira manjim zborom ili sviračima, imajući na umu da to nikako nije kakva izvedba, nego potpora ostalima). Osoba koja započinje pjesme nalazi se sprijeda, zajedno s onima koji čitaju psalme, čitanja i molitvene zazive, okrenuta kao i ostali; prema križu, ikonama ili oltaru. Za dobivanje osnovnog tona savjetuje se koristiti glazbenom viljuškom ili kojim instrumentom.

Neka osoba koja predvodi pjevanje pazi također i na tempo, kako ne bi bio prespor, što se najčešće događa pri dugom pjevanju. Ponekad, ako je broj sudionika veći, bit će nužno koristiti mikrofon (dobro je da bude prijenosni) za intonaciju i pri kraju pjesama (mogu biti završene pjevanim «Amen» pri zadnjoj noti). Osoba koja započinje pjesme može pjevati na mikrofon kao potpora ostalima, ali pažljivo, bez nametanja svoga glasa. Za veća okupljanja jako je bitno imati dobro ozvučenje. Po potrebi, provjerite uređaje prije molitve i isprobajte ih sa svima koji će koristiti mikrofon. Možete u molitvu uključiti i jednu-dvije mjesne pjesme.

Instrumenti: gitara ili klavijature mogu poduprijeti harmonijsku strukturu pjesama. Također služe i održavanju prave intonacije i tempa. Gitarist neka svira klasičnim stilom! Ako instrumenti nisu dovoljno čujni, koristite mikrofon. Uz pjesmaricu na kraju ove knjižice, svaka će župa dobiti partiture za solističke dionice i instrumente.

Kako se molitva ne bi prekinula prenaglo, glazba s CD-a preko zvučnika u crkvi može pomoći da se održi molitveno ozračje unutar crkve (barokna glazba ili sl.)

Pjevana molitva jedan je od najtemeljnijih izraza štovanja Boga. Kratke pjesme, ponavljane veći broj puta, ističu njen meditativni karakter. S malo riječi, one izriču temeljnu stvarnost vjere, koju razum brzo prihvaća. Kako se riječi dugo ponavljaju, ova stvarnost malo po malo prožima čitavo biće. Meditativne nas pjesme tako otvaraju za slušanje Boga. Njihova nam ljepota može omogućiti da unaprijed vidimo «nebesku radost na zemlji», kako to izriču istočni kršćani. Tako jedan unutarnji život počinje rasti u nama.

Raspored molitava:

Pjesma: Na početku molitve otpjevati jednu - dvije pjesme hvale.

Psalam: U čitanju ili pjevanju stihova psalama mogu se izmjenjivati jedna ili dvije osobe. Nakon svakog stiha, svi odgovaraju s «Aleluja» ili kojim drugim pjevanim usklikom. Ako su stihovi pjevani, neka budu kratki, obično dva reda (Zajednica može pjevušiti posljednji akord usklika dok se stihovi pjevaju.)

Čitanje: Čitati Sveto Pismo znači dolaziti «na nepresušno vrelo kojim Bog daje samog sebe žednim ljudima» (Origen, III. stoljeće). Biblija je «pismo Boga svojim stvorenjima» koje daje «otkriti srce Božje u Božjim riječima» (Grgur Veliki, VI. stoljeće).
Svako čitanje neka započne sa «Čitanje iz...» ili «Evanđelje po...».

Pjesma

Tišina: U zajedničkoj molitvi bolje je imati jedan prilično dug period tišine – pet do deset minuta – nego više kraćih. Ako sudionici nisu naviknuti na takvu tišinu, može biti od pomoći da se ona najavi po završetku pjesme koja joj je prethodila riječima: «Sada ćemo nastaviti molitvu s nekoliko trenutaka tišine.» Kada pokušamo izraziti svoje zajedništvo s Bogom

riječima, one se ubrzo istroše. Ali, u dubinama našeg bića, po Duhu Svetom, Krist moli više no što možemo zamisliti. Iako nam Bog uvijek govori, on to ne čini kako bi nam se nametnuo. Njegov glas često čujemo poput lahora, šapta tišine. Ostati u tišini u Božjoj prisutnosti, otvoreni Duhu Svetom, već je molitva.

Molitveni zazivi ili molitve hvale: Jedna ili dvije osobe mogu se izmjenjivati u izricanju prošnji ili usklika hvale, koji počinju i kojima slijede odgovori poput «Kyrie eleison», «Gospodi pomiluj (Gospodine, smiluj se)» ili «Slava tebi, Bože». Nakon što su izrečene sve zapisane prošnje ili usklici, može biti dobro ostaviti nekoliko trenutaka kako bi svi mogli spontano izreći molitve koje se uzdižu iz njihovih srca. Te spontane molitve trebale bi biti kratke i upućene Bogu. Neka ne budu dijalog s ostalima niti, pod isprikom obraćanja Bogu, nametanje vlastitih zamisli i mišljenja. Svaka od spontanih molitvi neka bude popraćena pjevanim odgovorom.
Molitva sastavljena od kratkih prošnji ili usklika, poduprta pjevušenjem i pjevanim odgovorima sviju, može stvoriti nešto poput «stupa od ognja» u srcu molitve. Molitva za druge proširuje našu molitvu do dimenzija čitave ljudske obitelji: povjeravamo Bogu radosti i nade, žalosti i strepnje svih ljudi, posebice onih koji su zaboravljeni, napušteni i u patnjama. Po molitvama hvale slavimo sve što je Bog za nas.

Oče naš: jedna osoba počinje govoriti na mikrofon «Oče naš, koji jesi na nebesima...»

Završna molitva: čitati preko mikrofona

Pjesme: Na kraju, molitva se može produžiti pjevanjem. Manja skupina može ostati kako bi podržala pjevanje onih koji žele nastaviti moliti.

Triju subota za vrijeme jeseni održat će se zajednički sastanci kako bi se bolje **naučile pjesme iz Taizéa** s različitim vokalnim i instrumentalnim dionicama, svakoga puta nakon podnevne molitve u 13.00 sati u crkve «Sv. Marije na Dolcu».

- **Subota, 21. listopada 2006.**
- **Subota, 18. studeni 2006.**
- **Subota, 9. prosinca 2006.**

4. Glavni informativni sastanak u župi

Prema **kraju listopada** treba planirati informativni sastanak o Europskom susretu za cijelu župu. Ovaj bi sastanak trebao biti dobro oglašen kako bi se pozvalo što je moguće više ljudi: preko lokalnih novina i radija, plakatima u župi, školama i različitim mjestima u okolici, pismima, telefonskim pozivima, e–mailovima ljudima koje poznajete itd. Brat ili volonter iz Taizéa može doći sudjelovati u ovom informativnom sastanku.

Najbolje bi bilo organizirati ovaj sastanak istoga dana kad se održava jedna od redovitih molitava u župi. Nakon molitve se može prikazati 15-minutni DVD o Taizéu i Europskim susretima, a nakon toga predstaviti program Susreta. Netko može iznijeti svoje osobno iskustvo s prethodnih Europskih susreta ili boravka u Taizéu.

Tada, ako ima puno ljudi, mogu se formirati manje skupine za razgovor, ovisno o dobi prisutnih, da bi sudionici međusobno podijelili pitanja i nade vezane uz Susret:

«U mjeri u kojoj Crkva uspijeva donijeti ozdravljene srcu prenoseći oprost i samilost, ona čini pristupačnijom puninu zajedništva s Kristom. Kad Crkva nastoji ljubiti i razumjeti otajstvo svakog čovjeka, kad neumorno sluša, tješi i ozdravlja, ona postaje ono što u svojoj najsvjetlijoj stvarnosti i jest: jasni odraz zajedništva.»

'Nedovršeno pismo' brata Rogera, za 2006. godinu.

«Pozvani smo hrabro i zauzeto umiješati se u svjetska zbivanja tamo gdje nedostaje ljubavi, gdje se napušta put pomirenja, gdje se olako zanemaruju vrijednosti....»

Kardinal Josip Bozanić

«Crkva ne postoji samo zbog sebe. Ona postoji za svijet, da bude nositeljica i znak onog zajedništva koje Isus ne želi stvoriti samo među kršćanima, nego među svim ljudima na svijetu.»

Msgr. Daucourt, francuski biskup

U razmišljanju o ovim riječima mogu nam pomoći slijedeća pitanja:

- Kako pripreme za Europski susret mogu postati dobrom prilikom za život naše mjesne Crkve?
- Kako možemo otkriti bogatstvo našeg crkvenog života te ga prenositi i drugima?

- Kako iskoristiti razdoblje pripremanja Susreta za razmjenu mišljenja i iskustava u župi? Kako možemo ići ususret jedni drugima?
- Tko u našoj okolini treba nekoga tko će ga saslušati?
- Tko su oni čije rane možemo liječiti?
- S kim smo se pozvani pomiriti?

Kako i ja mogu sudjelovati u Susretu? Što sada mogu učiniti za pripremu?

- Ispričajte drugima nešto o Susretu i kako svatko može sudjelovati: primiti nekoga u kuću, pomoći u župi i na Velesajmu (podijelite «Listiće domaćina»). Koje prijatelje ili kolege s posla možemo obavijestiti kako bi se i oni uključili u pripreme?
- Počnite pozivati ljude iz župe i susjedstva na jutarnji program tijekom Susreta. (Pazite da to ne shvate kao uvjet za primanje gostiju u svoje kuće). Koga možemo posebno pozvati? Tko ima neko osobito iskustvo ili angažman koji može podijeliti s mladima koji će doći?

Kad se približi početak Susreta (krajem studenog ili početkom prosinca), pripremne skupine pripravljaju program u župi:

- doček mladih 28. prosinca (kasnije će se župama dostaviti i pojedinosti za pripremanje),
- jutarnje molitve i razgovore u malim grupama 29. i 30. prosinca,
- molitveno bdijenje te "Festival naroda" 31. prosinca. Raspored i čitanja za molitve bit će raspoloživi na različitim jezicima. Pripremna skupina mladih iz svake župe animirat će molitve zajedno s mladima iz drugih zemalja.

Praktična pitanja (prijevoz od župe do Velesajma, itd.) riješit će se zajedno s braćom iz Taizéa.

Privremeni program Susreta

26. prosinca 2006. će doći otprilike 2.000 mladih koji će pomagati u posljednjim pripremama i u dočeku mladih koji će stići 28. prosinca.

Četvrtak, 28. prosinca:

Ujutro: dolazak mladih na nekoliko mjesta dočeka u središtu Zagreba. Svaki će sudionik dobiti kartu za javni prijevoz, kartu za obroke (ručak i večera na Velesajmu) i plan s kojim može doći u župu koja ga dočekuje. Od 9 sati doček u župama gdje se mladi raspodjeljuju po obiteljima.
Oko 15 sati: odlazak iz župa na Velesajam.
17 sati: podjela večere u paviljonima Velesajma.
19 sati: **Zajednička molitva** u nekoliko paviljona Velesajma.
Oko 22 sata: povratak u obitelji.

Petak, 29. prosinca i subota, 30. prosinca:

8:30 sati: **Zajednička molitva** u župama i zatim sastanci po malim grupama. Svi su župljani pozvani sudjelovati na molitvama i na sastancima u malim grupama: "Otkriti stvarnost Crkve u našem gradu i u našim selima." Koje osobe možemo posebno pozvati na molitve i razgovore? Tko je svojim životom "znak nade" u našoj okolici, u župi, u gradskoj četvrti? Sudionici će imati knjižicu s temama i pitanjima za razgovor u ovim malim grupama.
12:00 sati: podjela ručka u paviljonima Velesajma.
13:15 sati: **Zajednička molitva** u nekoliko paviljona Velesajma.
Poslijepodne: radionice na Velesajmu i na raznim mjestima u gradu.
17 sati: podjela večere u paviljonima Velesajma
19 sati: **Zajednička molitva** u nekoliko paviljona Velesajma.
Oko 22 sata: povratak u obitelji.

Nedjelja, 31. prosinca:

Sudjelovanje u bogoslužju župa, za svoj ručak će svi mladi imati sa sobom "hladni obrok".
Poslijepodne: regionalni susreti (po zemljama) na Velesajmu i raznim mjestima u gradu.
17 sati: podjela večere u paviljonima Velesajma.
19 sati: **Zajednička molitva** u nekoliko paviljona Velesajma.
23 sata: Molitveno bdijenje za mir u svijetu u župama, zatim "Festival naroda" u župi.
Oko 2 sata: povratak u obitelji.

Ponedjeljak, 1. siječnja 2007:

Oko 10 sati: sudjelovanje u bogoslužju župa i ručak kod domaćina.
Oko 17 sati: odlazak autobusa iz središta Zagreba.

Tekstovi za redovite molitve u župi:

RUJAN I

***PJESME*:**

El Senyor - Jer Gospodin je moja snaga

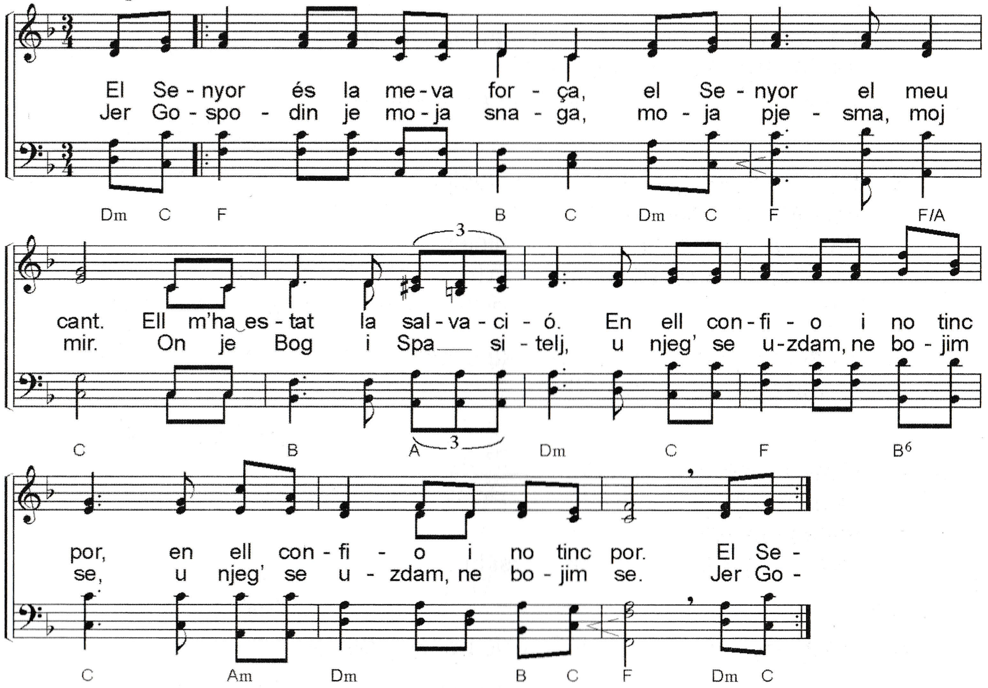

Bleibet hier - Ostani tu

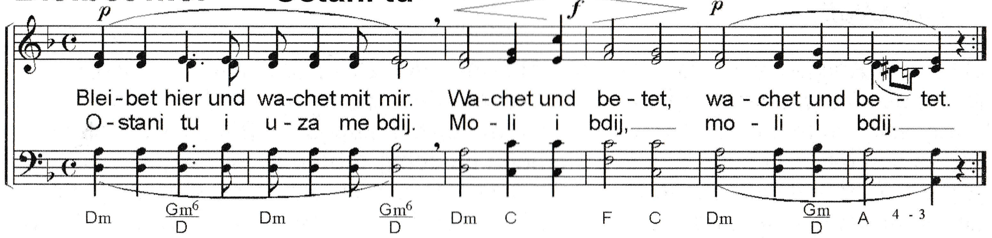

PSALAM:

Alleluia 11

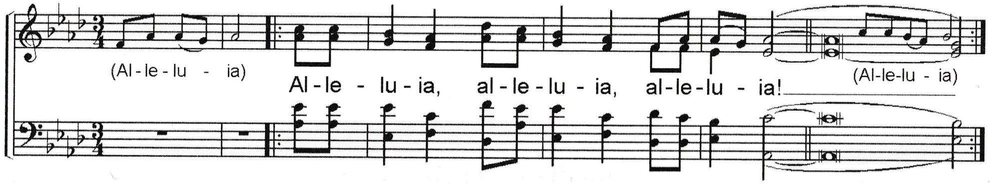

1. Gospode naš, divno je ime tvoje po svoj zemlji,
   veličanstvom nebo natkriljuješ,
   u ustima djece i dojenčadi hvalu si spremio.

Aleluja 11 ♫

2. Gledam ti nebesa, djelo prstiju tvojih,
   mjesec i zvijezde što ih učvrsti;
   pa što je čovjek da ga se spominješ,
   sin čovječji te ga pohodiš?

Aleluja 11 ♫

3. Vlast mu dade nad djelima ruku svojih,
   njemu pod noge sve podloži.

Aleluja 11 ♫

4. Ovce i svakolika goveda,
   i zvijeri poljske k tome,
   ptice nebeske i ribe morske,
   i što god prolazi stazama morskim.

Aleluja 11 ♫

5. Gospode naš, divno je ime tvoje po svoj zemlji!

Aleluja 11 ♫

(iz Psalma 8)

ČITANJE:

Čitanje iz Knjige Postanka: Bog reče Abramu: «Idi iz zemlje svoje, iz zavičaja i doma očinskog, u krajeve koje ću ti pokazati. Velik ću narod od tebe učiniti, blagoslovit ću te, ime ću ti uzveličati, i sam ćeš biti blagoslov. Blagoslivljat ću one koji te blagoslivljali budu (…) sva plemena na zemlji tobom će se blagoslivljati.» Abram se zaputi kako mu je Gospodin rekao. S njime krenu i Lot. Abramu je bilo sedamdeset i pet godina kad je otišao iz Harana. *(Post 12,1-4)*

PJESMA:

Spiritus Jesu Christi

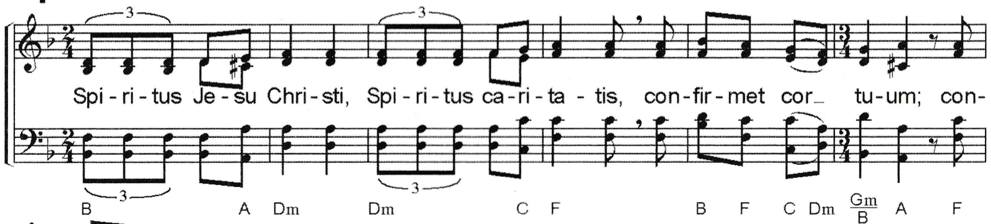

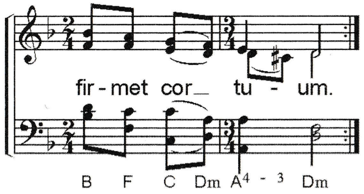

(Neka Duh Kristov, Duh ljubavi, učvrsti srce tvoje.)

TIŠINA (OKO 7-8 MINUTA), *ako je potrebno, u tišinu se može uvoditi kratkom objavom:* «Molitvu sada nastavljamo s nekoliko minuta tišine»

MOLITVENI ZAZIVI:

Kyrie 13

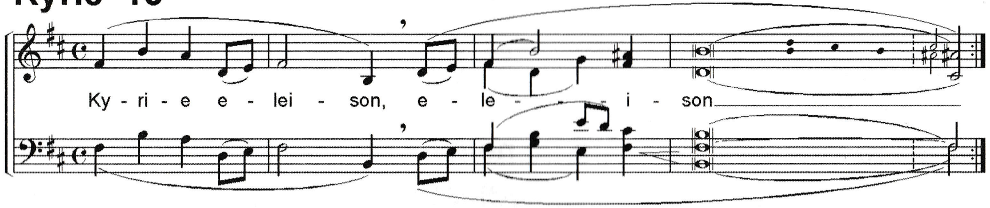

1. Neka Tvoj mir zrači među nama i neka nas
   Tvoja ljubav oslobodi, molimo te, Gospodine.

Kyrie eleison 13 ♫

2. Drži nas ustrajne u vjeri i usadi u naša srca
   čežnju za tvojim Kraljevstvom...

Kyrie eleison 13 ♫

3. Povedi svoju Crkvu putem Evanđelja; neka je
   Tvoj Duh Sveti uvijek čuva gostoljubivom...

Kyrie eleison 13 ♫

4. Molimo za vođe naroda; da imaju volje
   promicati pravdu i slobodu...

Kyrie eleison 13 ♫

5. O Kriste, preuzeo si na sebe naše slabosti i bolesti;
budi uz one koji prolaze kroz nevolje...

Kyrie eleison 13 ♫

6. Za one koji su u službi potlačenih,
stranaca i usamljenih...

Kyrie eleison 13 ♫

7. Povjeravamo ti naše obitelji i prijatelje,
sve koji su tražili naše molitve i koji mole za nas...

Kyrie eleison 13 ♫

8. Za našu zemlju i naš kraj, da kršćani ovdje budu
svjedoci istine i tvorci zajedništva, Gospodine, molimo te...

Kyrie eleison 13 ♫

«OČE NAŠ, KOJI JESI NA NEBESIMA...»

ZAVRŠNA MOLITVA:

Isuse, radosti naša, ti nam želiš posve jednostavno srce, poput proljeća srca. Tako nas životne zamršenosti manje zapinju. Ti nam govoriš: ne boj se, pa i ako ti je vjera posve malena, ja, Krist, zauvijek ostajem s tobom.

PJESME:

Nada te turbe - Zašto taj nemir

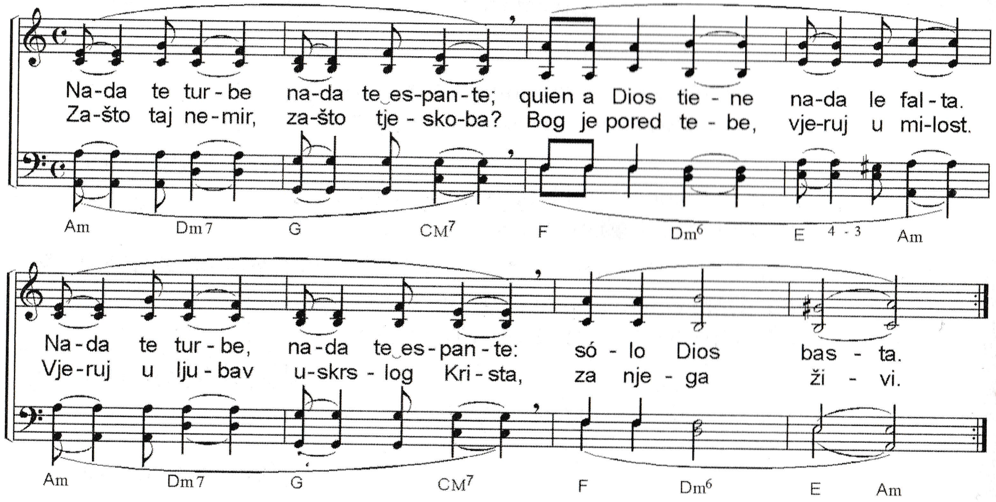

Ubi caritas

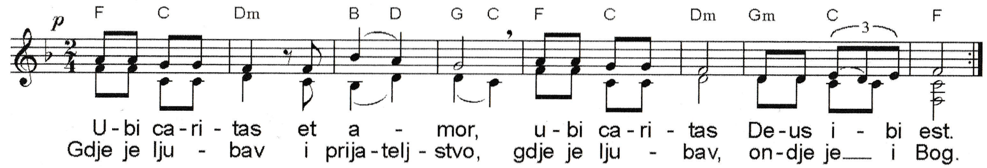

RUJAN 2

PJESME:

Venite, exultemus Domino

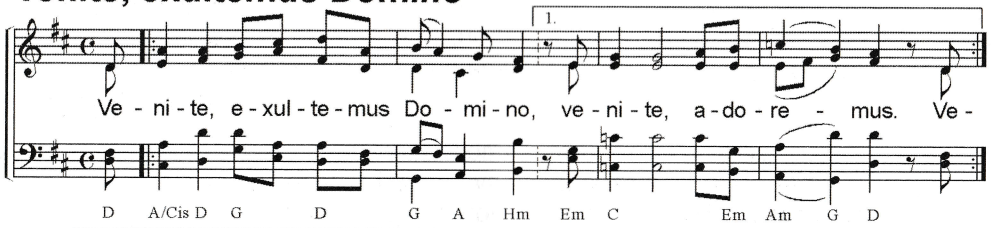

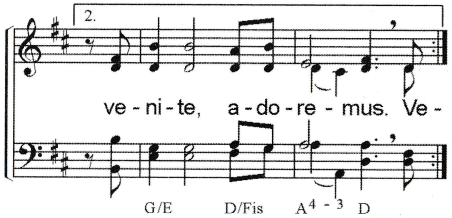

(Dođite, kličimo Gospodinu, dođite, poklonimo se.
Ps 95, 1.6)

Bless the Lord - Blagoslovljen Bog

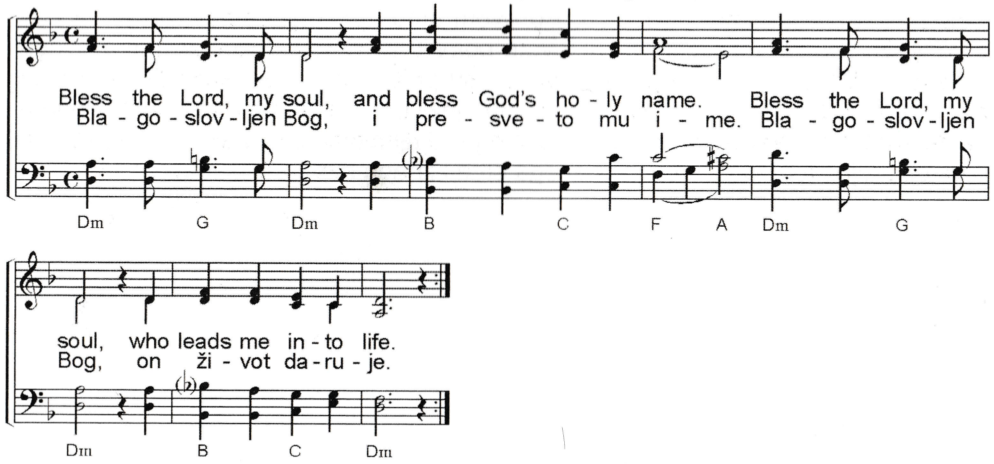

PSALAM:

Alleluia 20

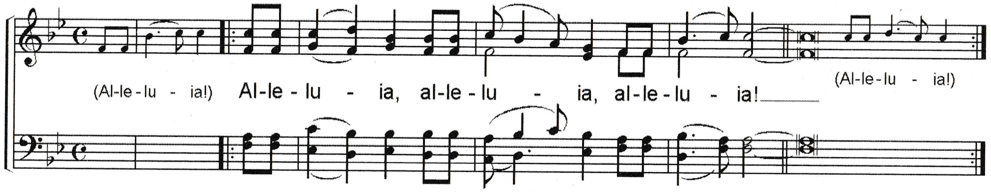

1. Gospodin mi je svjetlost i spasenje; koga da se bojim?
   Gospodin je štit života moga: pred kime da strepim?

   Aleluja 20 ♫

2. Nek' se vojska protiv mene utabori, srce se moje ne boji;
   nek' i rat plane protiv mene, i tada pun sam pouzdanja.

   Aleluja 20 ♫

6. Za jedno molim Gospodina, samo to ja tražim:
   da živim u Domu Gospodnjem sve dane života svoga,
   da uživam milinu Gospodnju i Dom njegov gledam.

   Aleluja 20 ♫

7. U sjenici svojoj on me zaklanja u dan kobni;
   skriva me u skrovištu šatora svoga, na hridinu on me uzdiže.

   Aleluja 20 ♫

(iz Psalma 27)

Č***ITANJE:***

Čitanje iz Prve Ivanove poslanice: Po ovom smo upoznali Ljubav: on je za nas položio život svoj. I mi smo dužni živote položiti za braću. Tko ima dobra ovoga svijeta i vidi brata svoga u potrebi pa zatvori pred njim srce – kako ljubav Božja ostaje u njemu? Dječice, ne ljubimo riječju i jezikom, već djelom i istinom. Po tom ćemo znati da smo od istine. I umirit ćemo pred njim srce svoje ako nas ono bilo u čem osuđuje. Jer Bog je veći od našega srca i znade sve. *(1 Ivan 3,16-20)*

PJESMA:

Adoramus te O Christe

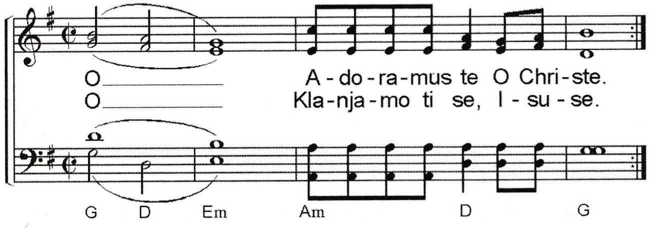

TIŠINA (OKO 7-8 MINUTA), *ako je potrebno, u tišinu se može uvoditi kratkom objavom:* «Molitvu sada nastavljamo s nekoliko minuta tišine»

MOLITVENI ZAZIVI:

Kyrie 20

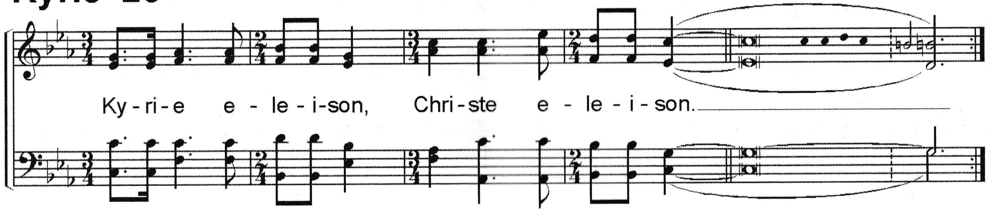

1. Bože, Oče naš, ispuni naše živote svojom milošću; dopusti nam da živimo u velikodušnosti praštanja.

   Kyrie eleison 20 ♫

2. Za one koji ne mogu vjerovati i koji daju svoje živote služeći druge, molimo te, Gospodine.

   Kyrie eleison 20 ♫

3. Za Crkvu, kvasac zajedništva: Gospodine, neka je Tvoje lice obasja.

   Kyrie eleison 20 ♫

4. O Kriste, svjetlosti s visina, dođi i posjeti sve one koji su u tami; pokaži im put svoje ljubavi.

   Kyrie eleison 20 ♫

5. Podrži one koji prolaze kroz vremena teškoća i obeshrabrenosti, o Izvore pouzdanja i života.

   Kyrie eleison 20 ♫

6. Po svojem nas Duhu vodi, da vršimo volju tvoje ljubavi; podari nam nova srca.

Kyrie eleison 20 ♫

«OČE NAŠ, KOJI JESI NA NEBESIMA...»

ZAVRŠNA MOLITVA:

Isuse, miru naš, i ako nam usne ostaju nijeme, naše te srce sluša i govori ti. I ti govoriš svakom čovjeku : prepusti se posve jednostavno životu Svetoga Duha, tvoj trunak vjere dostaje.

PJESME:

La ténèbre - Niti tmina

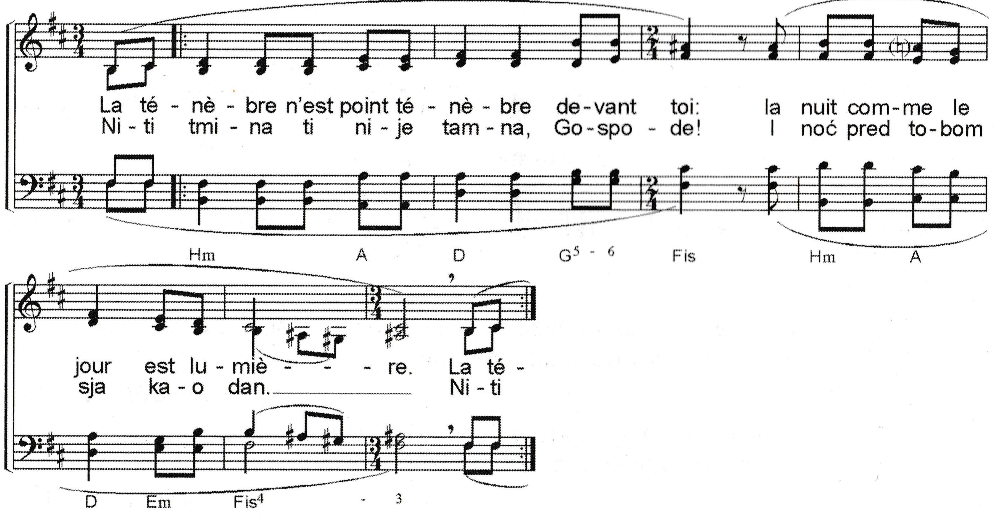

Magnificat (canon)

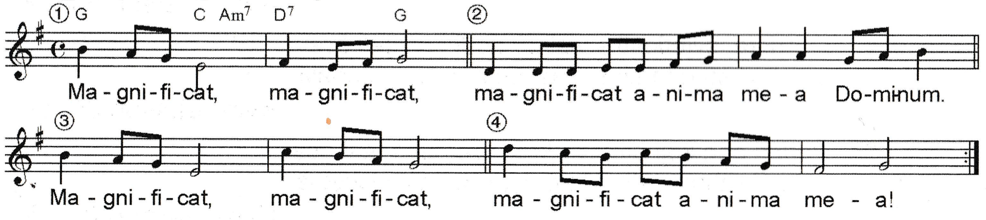

(Veliča duša moja Gospodina.)

LISTOPAD 1

PJESME:

Mon âme se repose - U Bogu duša moja

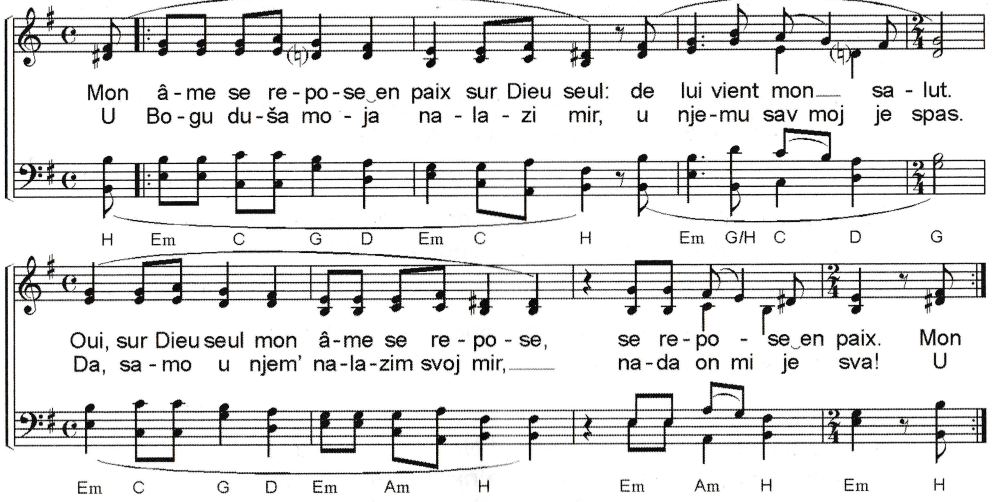

Nunc dimittis

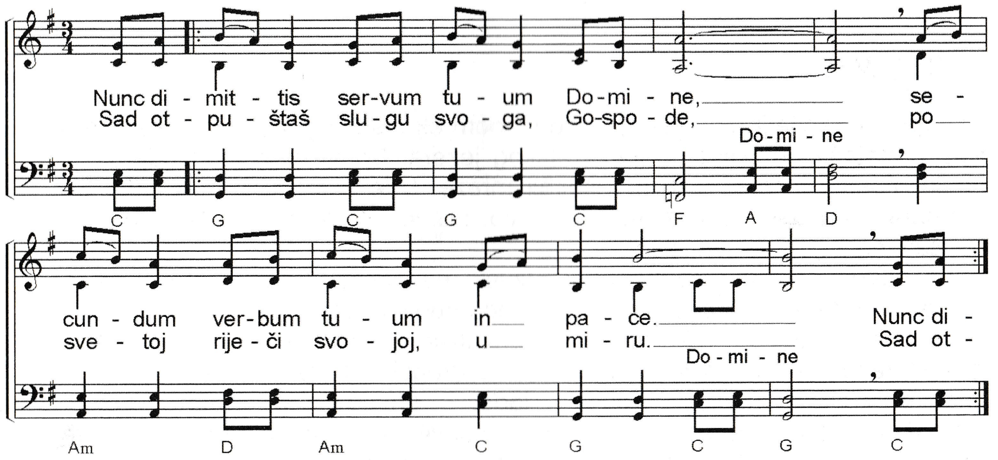

PSALAM:

Alleluia 20

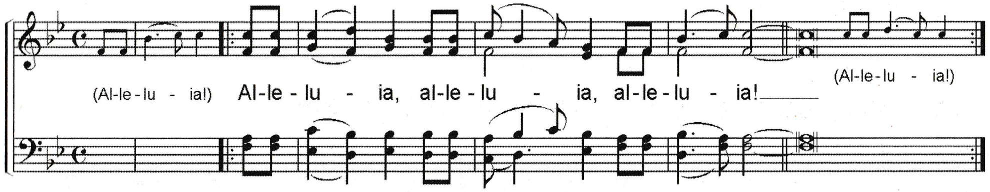

1. Pjevajte Gospodinu pjesmu novu! Pjevaj Gospodinu, sva zemljo! Pjevajte Gospodinu, hvalite ime njegovo!

   Aleluja 20 ♫

2. Navješćujte iz dana u dan spasenje njegovo, kazujte narodima njegovu slavu, svim narodima čudesa njegova.

   Aleluja 20 ♫

3. Gospodin stvori nebesa! Slava je i veličanstvo pred njim, sila i sjaj u Svetištu njegovu.

   Aleluja 20 ♫

4. Raduj se, nebo, i kliči, zemljo! Neka huči more i što je u njemu! Nek' se raduje polje i što je na njemu, neka klikće šumsko drveće pred Gospodinom koji dolazi.

   Aleluja 20 ♫

(iz Psalma 96)

ČITANJE:

Čitanje iz Evanđelja po Luki: Dok se jednom oko Isusa gurao narod da čuje riječ Božju, stajaše on pokraj Genezaretskog jezera. Spazi dvije lađe gdje stoje uz obalu; ribari bili izašli iz njih i ispirali mreže. Uđe u jednu od tih lađa; bila je Šimunova pa zamoli Šimuna da malo otisne od kraja. Sjedne te iz lađe poučavaše mnoštvo.
Kada dovrši pouku, reče Šimunu: «Izvezi na pučinu i bacite mreže za lov.» Odgovori Šimun: «Učitelju, svu smo se noć trudili i ništa ne ulovismo, ali na tvoju riječ bacit ću mreže.» Učiniše tako te uhvatiše veoma mnogo riba; mreže im se gotovo razdirale. Mahnuše drugovima na drugoj lađi da im dođu pomoći. Oni dođoše i napuniše obje lađe, umalo im ne potonuše. Vidjevši to, Šimun Petar pade do nogu Isusovih govoreći: «Idi od mene! Grešan sam čovjek, Gospodine!» Zbog lovine riba što ih uloviše bijaše se zapanjio on i svi koji bijahu s njime, a tako i Jakov i Ivan, Zebedejevi sinovi, drugovi Šimunovi. Isus reče Šimunu: «Ne boj se! Odsada ćeš loviti ljude!» Oni izvukoše lađe na

kopno, ostaviše sve i pođoše za njim. *(Luka 5,1-11)*

PJESMA:

Jésus le Christ - Kriste, tvoj lik

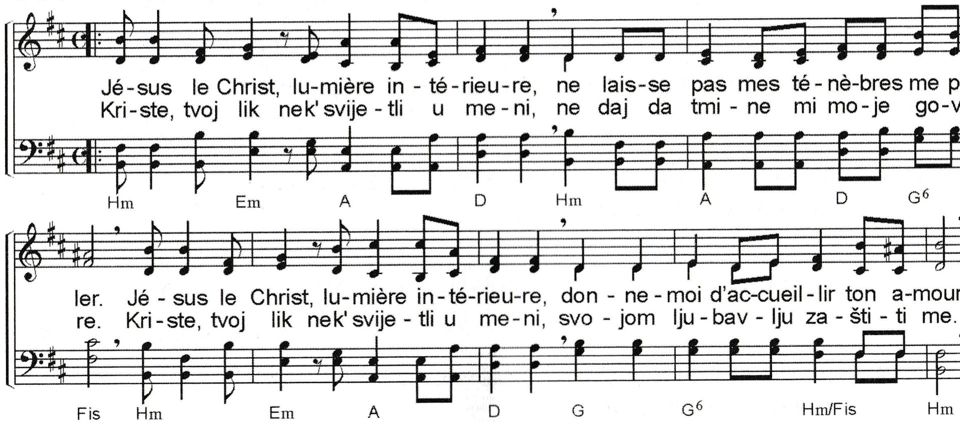

TIŠINA (OKO 7-8 MINUTA), *ako je potrebno, u tišinu se može uvoditi kratkom objavom:* «Molitvu sada nastavljamo s nekoliko minuta tišine»

MOLITVENI ZAZIVI:

Kyrie 20

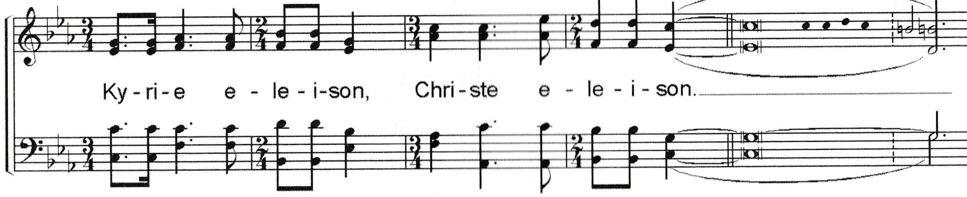

1. Za mir u svijetu i oslobođenje svih ljudi, molimo te, Gospodine.

   Kyrie eleison 20 ♫

2. Da vođe Crkava neumorno tragaju za vidljivim zajedništvom među kršćanima, molimo te, Gospodine.

   Kyrie eleison 20 ♫

3. Za iskrenost u političkom životu, za pravdu u društvu,

molimo te, Gospodine.

Kyrie eleison 20

4. Za one koji teško zarađuju svoj kruh svagdašnji, molimo te, Gospodine.

Kyrie eleison 20

5. Za one bez posla ili izvora prihoda, molimo te, Gospodine.

Kyrie eleison 20

6. Za one bez obitelji ili doma, molimo te, Gospodine.

Kyrie eleison 20

7. Za one koji pate zbog usamljenosti ili napuštenosti, molimo te, Gospodine.

Kyrie eleison 20

8. Za one koju su potlačeni ili bolesni, molimo te, Gospodine.

Kyrie eleison 20

9. Za one koji su u službi siromašnih, stranaca i odbačenih, molimo te, Gospodine.

Kyrie eleison 20

«OČE NAŠ, KOJI JESI NA NEBESIMA...»

ZAVRŠNA MOLITVA:

Živi Bože, ma kako siromašna bila naša molitva, mi te tražimo s povjerenjem. I tvoja ljubav krči prolaz kroz naša oklijevanja, pa i kroz naše sumnje.

PJESME:

La ténèbre - Niti tmina

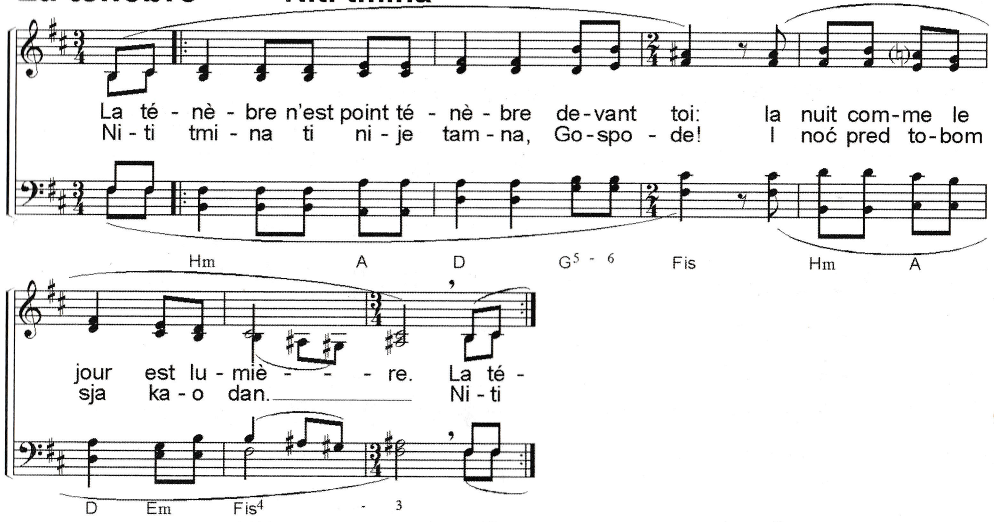

Laudate omnes gentes

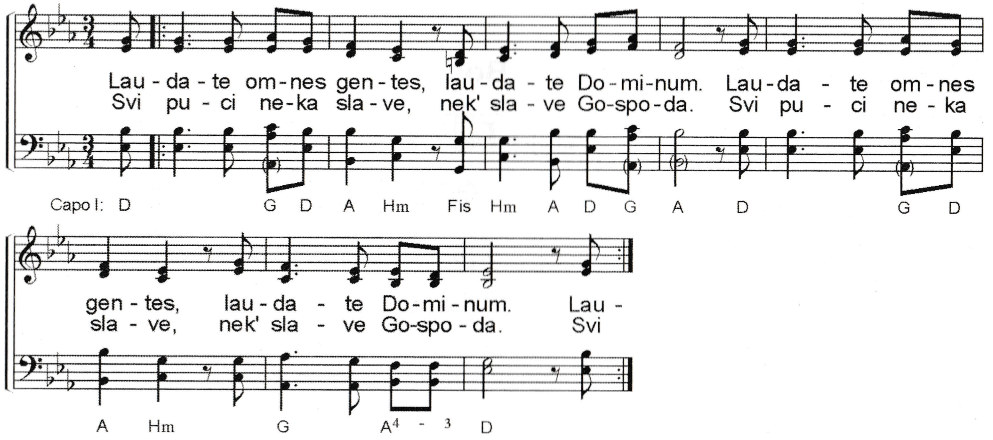

LISTOPAD 2

PJESME:

Mon âme se repose - U Bogu duša moja

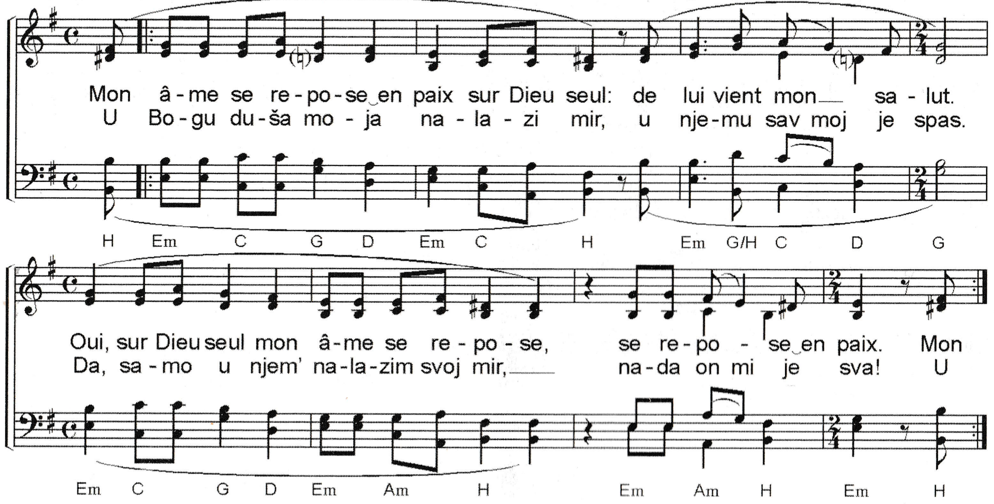

Wait for the Lord - Blizu je Bog

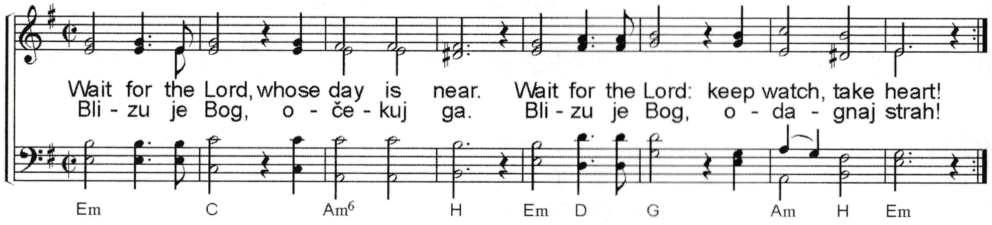

PSALAM:

Alleluia 11

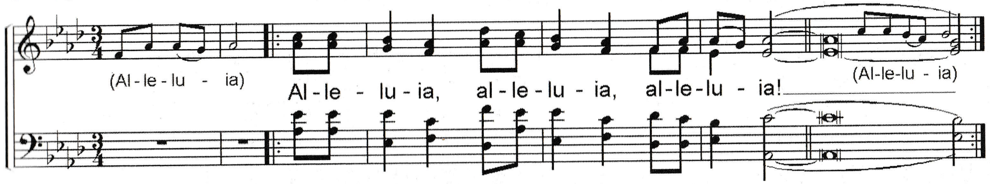

1. Blagoslivljat ću Gospodina u svako doba, njegova će mi hvala biti svagda na ustima! Nek' se Gospodinom duša moja hvali: nek' čuju ponizni i nek' se raduju!

   Aleluja 11 ♫

2. Veličajte sa mnom Gospodina, uzvisujmo ime njegovo zajedno! Tražio sam Gospodina, i on me usliša, izbavi me od straha svakoga.

   Aleluja 11 ♫

3. U njega gledajte i razveselite se, da se ne postide lica vaša. Eto, jadnik vapi, a Gospodin ga čuje, izbavlja ga iz svih tjeskoba.

   Aleluja 11 ♫

4. Kušajte i vidite kako dobar je Gospodin: blago čovjeku koji se njemu utječe!

   Aleluja 11 ♫

(iz Psalma 34)

ČITANJE:

Čitanje iz Prve Ivanove poslanice: Ljubljeni, ljubimo jedni druge jer ljubav je od Boga; i svaki koji ljubi, od Boga je rođen i poznaje Boga. Tko ne ljubi, ne upozna Boga jer Bog je ljubav. U ovom se očitova ljubav Božja u nama: Bog Sina svoga jedinorođenoga posla u svijet da živimo po njemu. U ovom je ljubav: ne da smo mi ljubili Boga, nego – on je ljubio nas i poslao Sina svoga kao pomirnicu za grijehe naše. Ljubljeni, ako je Bog tako ljubio nas, i mi smo dužni ljubiti jedni druge. Boga nitko nikada ne vidje. Ako ljubimo jedni druge, Bog ostaje u nama, i ljubav je njegova u nama savršena. *(1 Ivan 4,7-12)*

PJESMA:

Dans nos obscurités - Sred naše tame

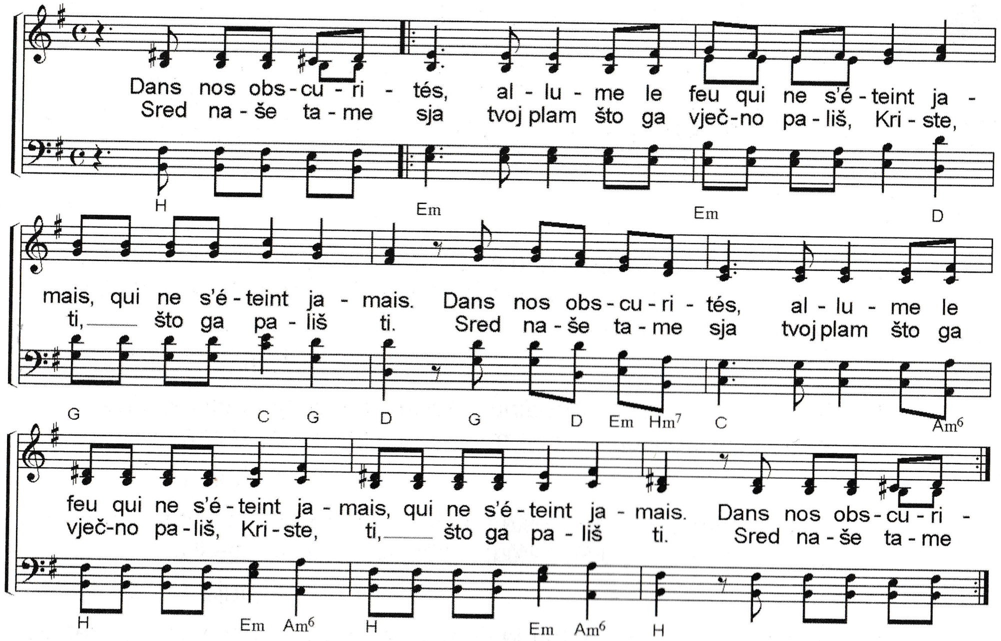

TIŠINA (OKO 7-8 MINUTA), *ako je potrebno, u tišinu se može uvoditi kratkom objavom:* «Molitvu sada nastavljamo s nekoliko minuta tišine»

MOLITVENI ZAZIVI:

Kyrie 20

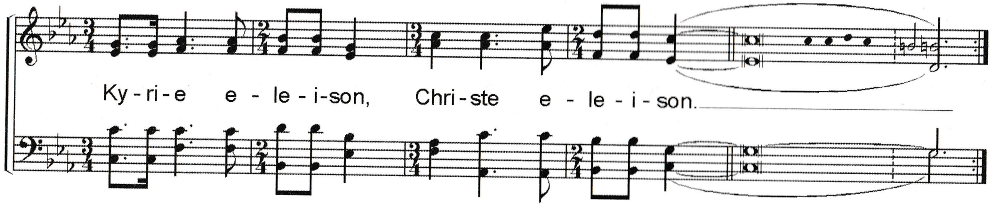

1. Za sve one koji vjerno navješćuju tvoju Riječ, molimo te, Gospodine.
   Kyrie eleison 20 ♫
2. Osposobi nas da prepoznamo Tvoju prisutnost u svojim bližnjima; učini nas osjetljivima spram siromašnih i nesretnih.
   Kyrie eleison 20 ♫
3. Gospodine, molimo te za one koji pate na svojim radnim mjestima i za one koji su bez posla, neka se poštuje njihovo dostojanstvo.
   Kyrie eleison 20 ♫
4. Za zatvorenike i zaboravljene od društva, učini nas solidarnima s njihovom patnjom, o Izvore utjehe, molimo te.
   Kyrie eleison 20 ♫
5. Za napuštenu djecu, neka nađu mir kod onih koji ih primaju, molimo te, Gospodine.
   Kyrie eleison 20 ♫
6. Za znanstvenike i istraživače, da njihov rad bude na korist cijelom čovječanstvu, molimo Te, Gospodine.
   Kyrie eleison 20 ♫
7. Za odgovorne u javnom životu, da rade ispravno i za dobro svih ljudi, molimo te, Gospodine.
   Kyrie eleison 20 ♫

«OČE NAŠ, KOJI JESI NA NEBESIMA…»

ZAVRŠNA MOLITVA:

Bože sviju živih, daj nam predati ti se u tišini i u ljubavi. Predanje tebi nije uobičajeno našoj ljudskosti. No ti djeluješ u našoj najdubljoj nutrini i želiš nam bistrinu nade.

PJESME:

Cantate Domino canticum novum

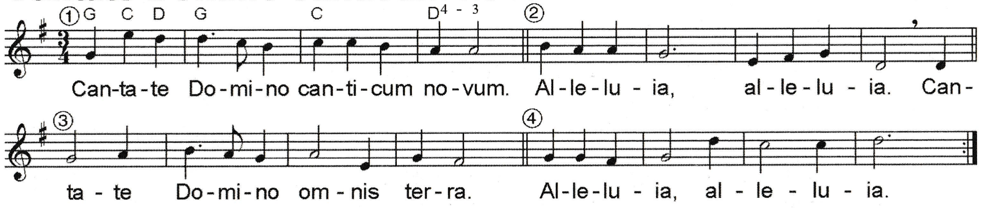

(Pjevajte Gospodinu pjesmu novu, pjevaj Gospodinu, sva zemljo! *Ps. 96*)

Wysławiajcie Pana - Hvalu dajte Bogu

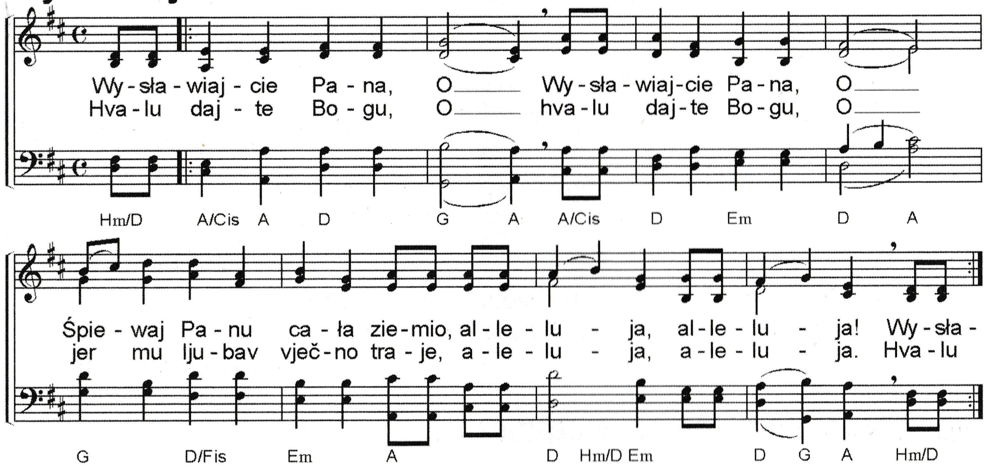

Tekstovi svih molitava na:
http://www.taize.fr/hr_article3469.html

PJESMARICA

Aleluja 11 ①

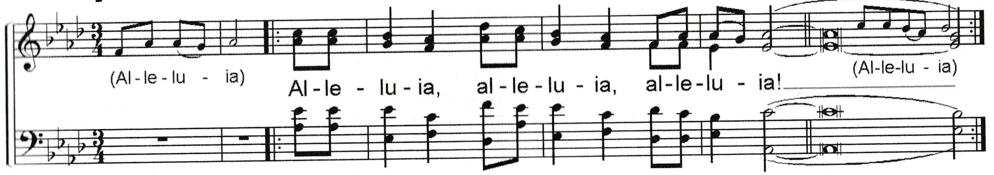

Aleluja 20 ②

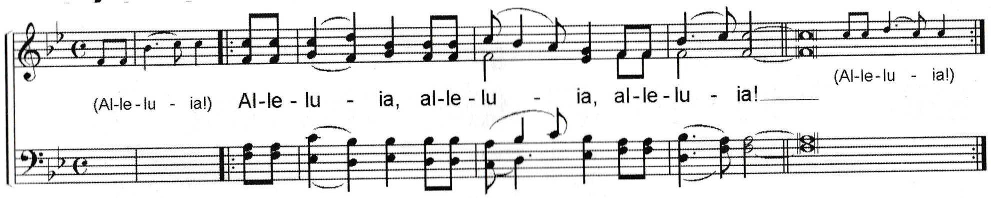

Kyrie 13 ③

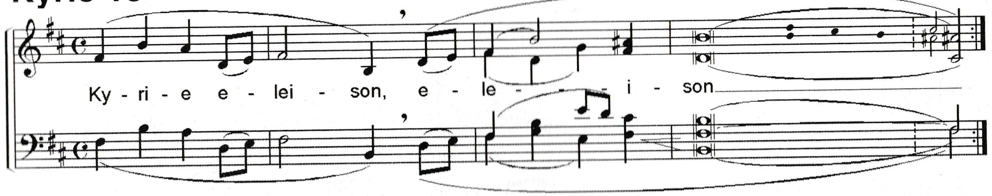

Kyrie 20 ④

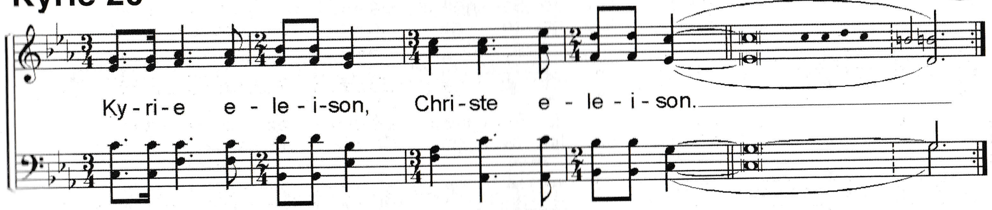

Aleluja

⑤

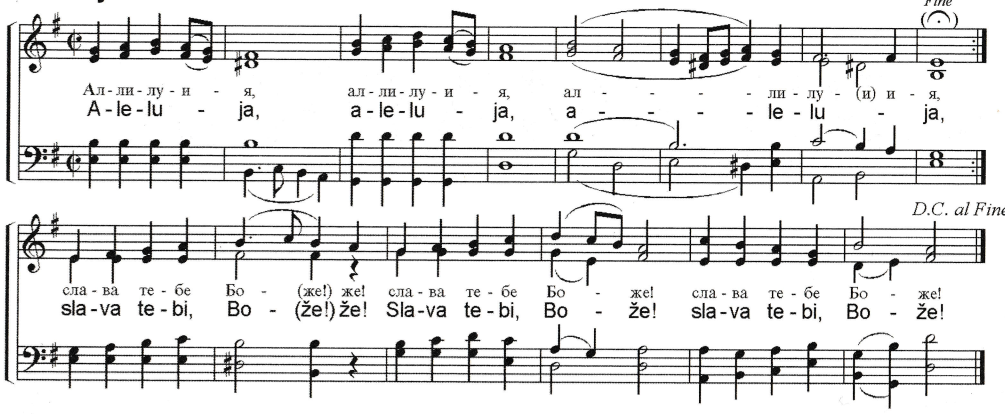

Ubi caritas - Gdje je ljubav

⑥

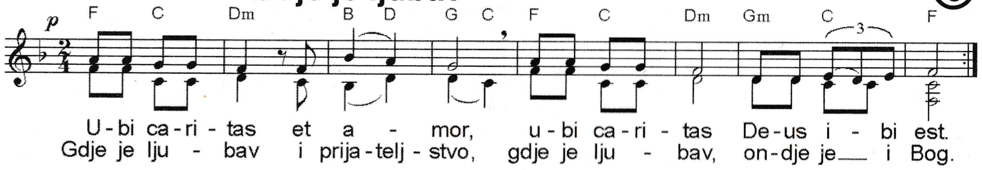

Bénissez le Seigneur - Blagoslivljajte ga!

⑦

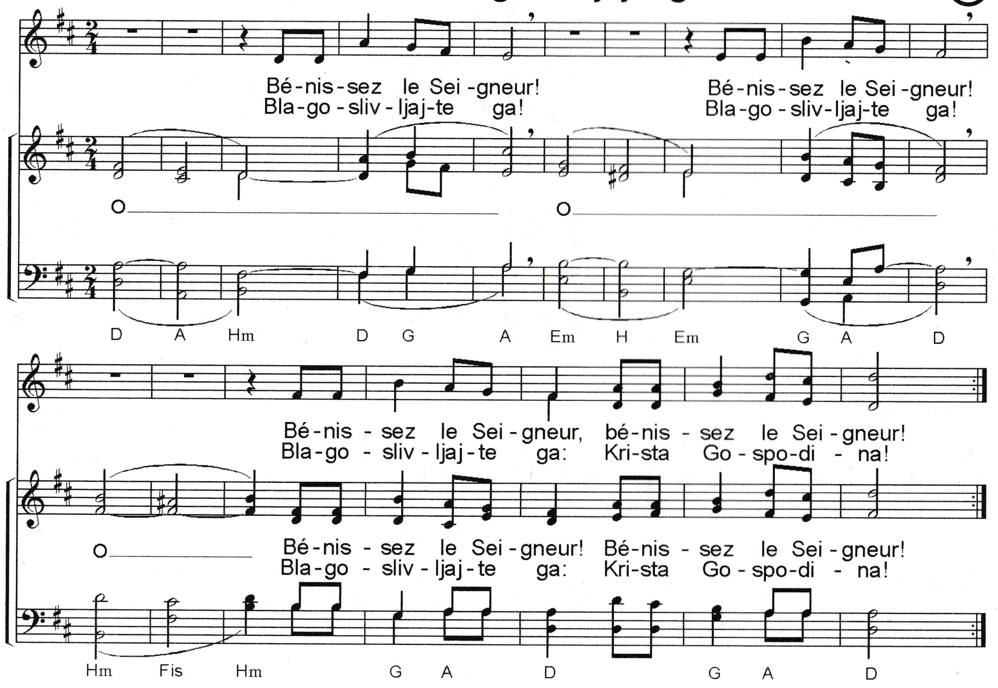

Wait for the Lord - Blizu je Bog

⑧

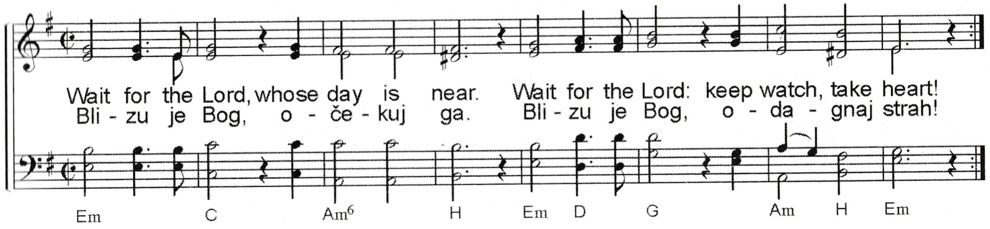

Bleibet hier - Ostani tu

⑨

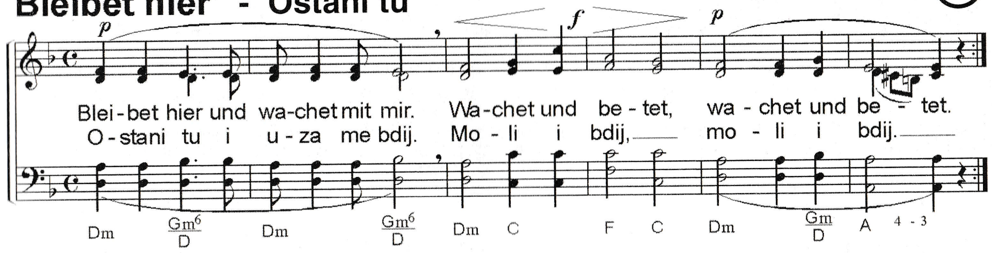

Ostende nobis (canon)

⑩

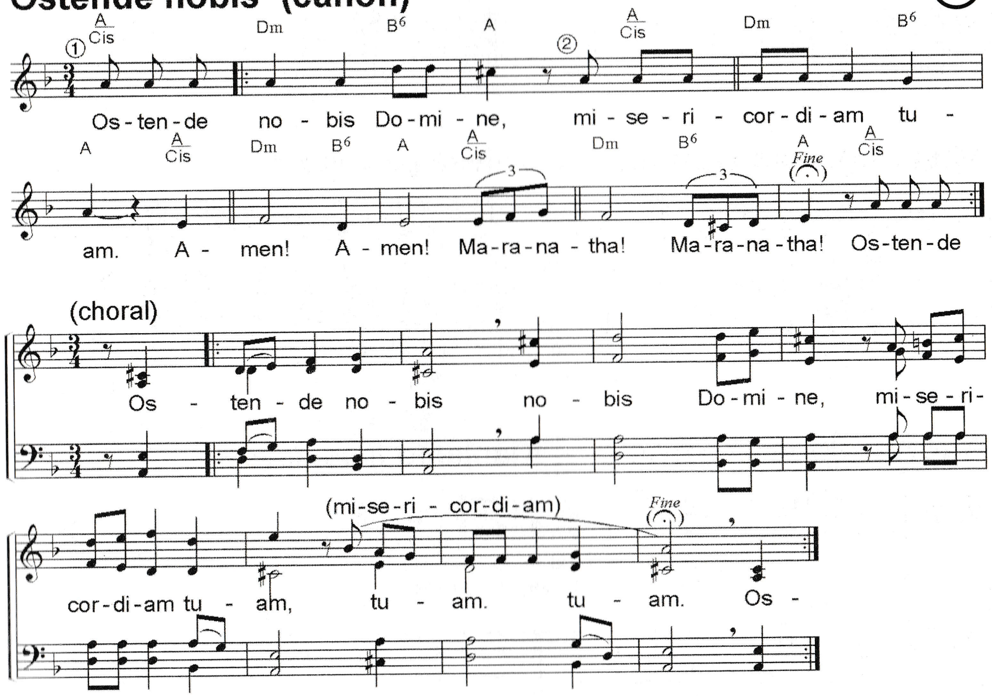

(Pokaži nam, Gospodine, milosrđe svoje. Amen, dođi Gospodine. *Ps 85, 8*)

Toi, tu nous aimes - Da, ti nas ljubiš (11)

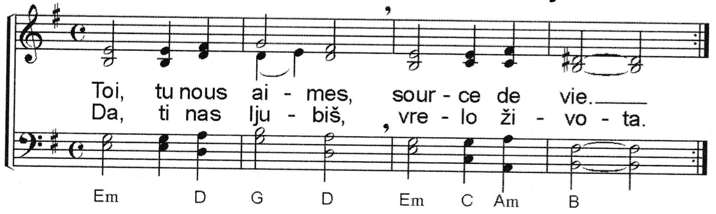

Nada te turbe - Zašto taj nemir (12)

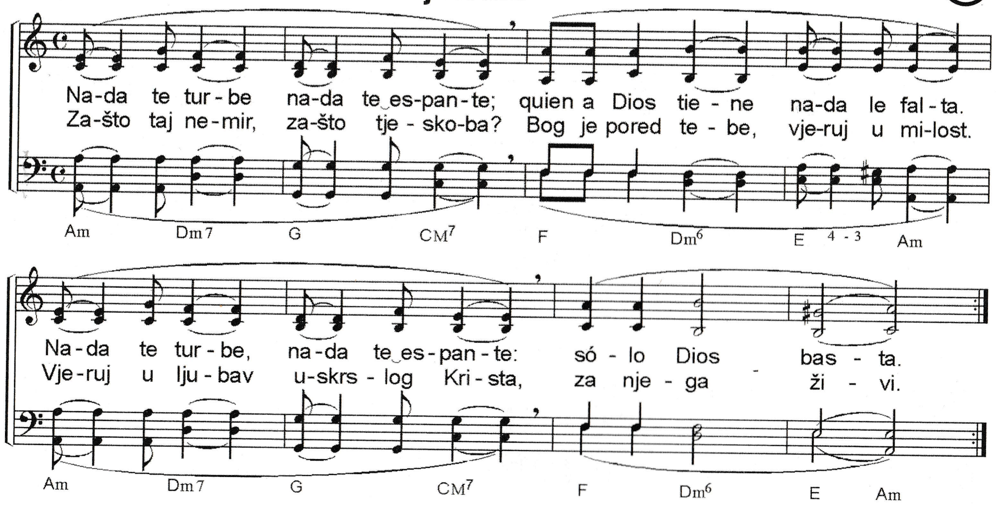

Misericordias Domini - Dovijeka pjevajte (13)

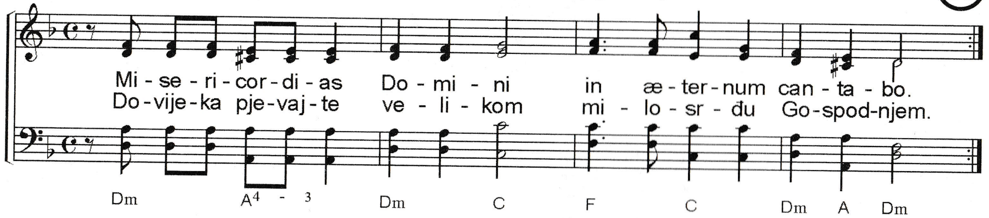

Adoramus te O Christe - Klanjamo ti se, Isuse (14)

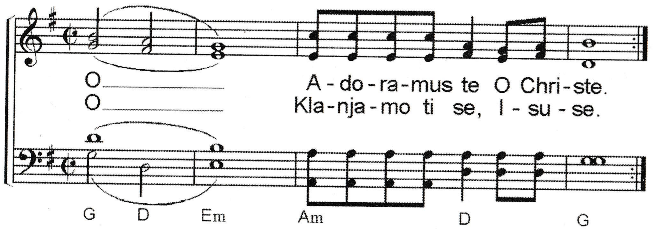

Mon âme se repose - U Bogu duša moja (15)

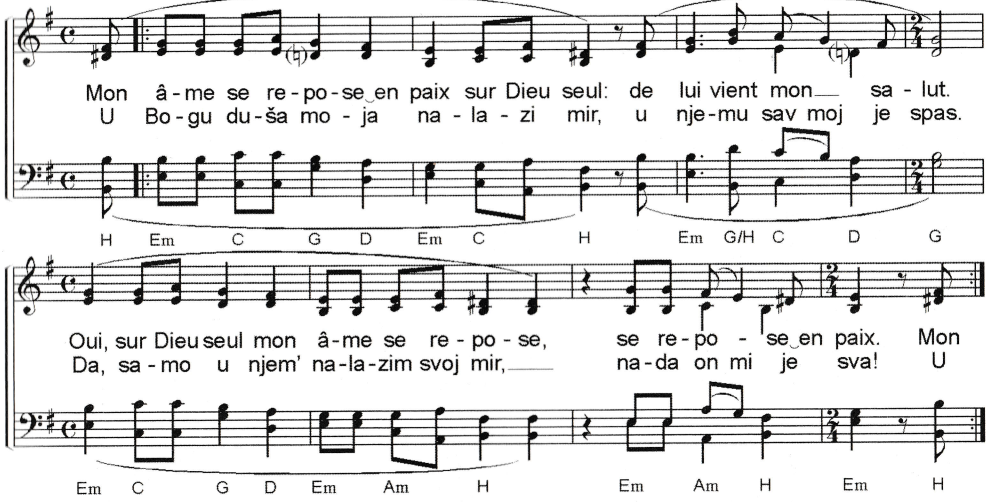

Magnificat (canon) (16)

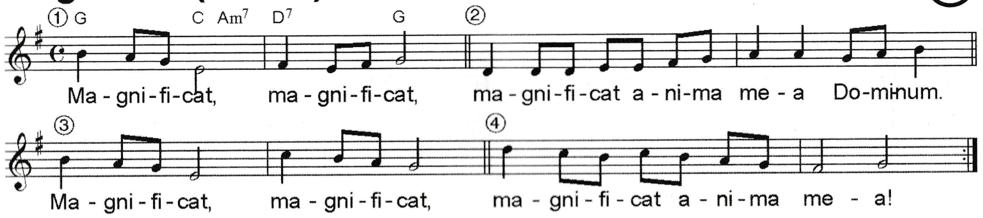

(Veliča duša moja Gospodina.)

Bless the Lord - Blagoslovljen Bog (17)

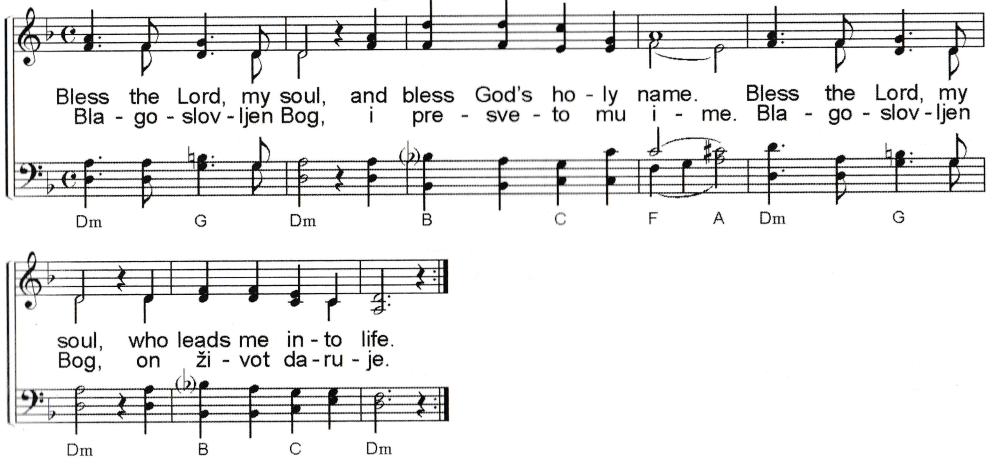

La ténèbre - Niti tmina

24

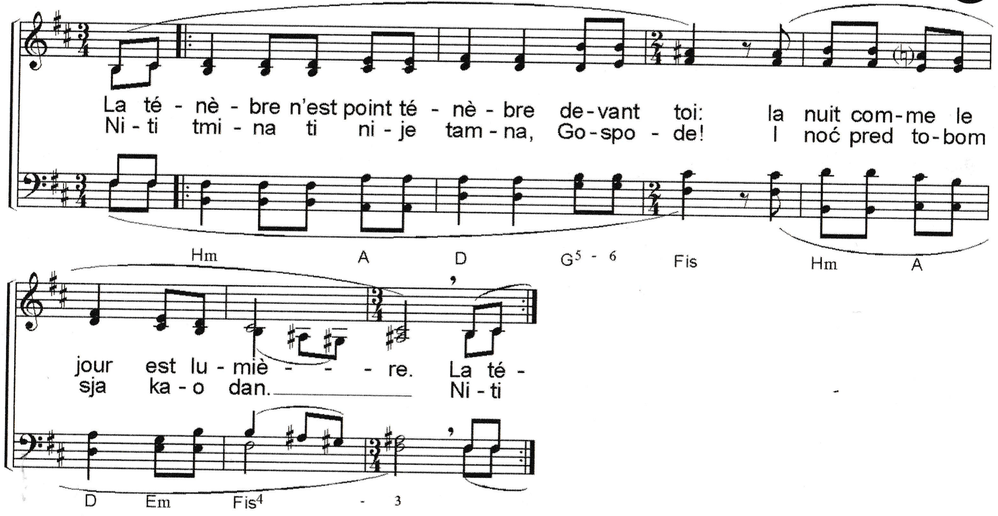

Jésus le Christ - Kriste, tvoj lik

25

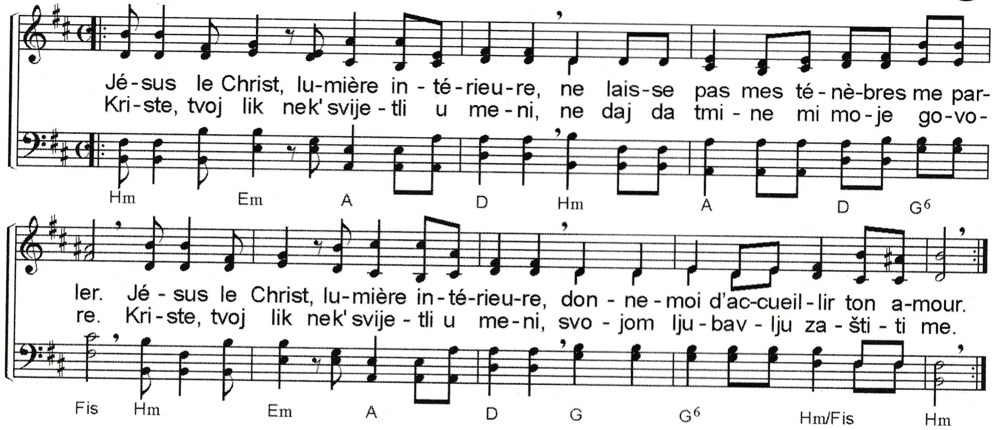

Cantate Domino canticum novum

26

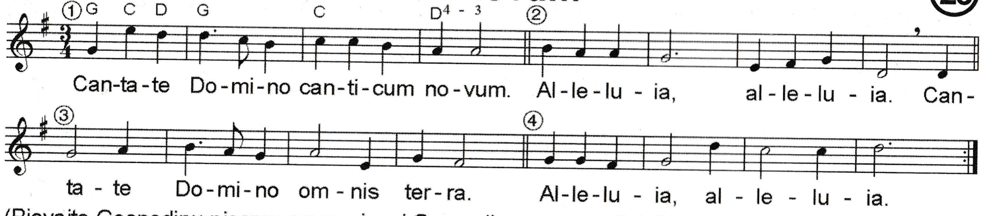

(Pjevajte Gospodinu pjesmu novu, pjevaj Gospodinu, sva zemljo! *Ps. 96*)

Bóg jest miłością - Živi za ljubav

27

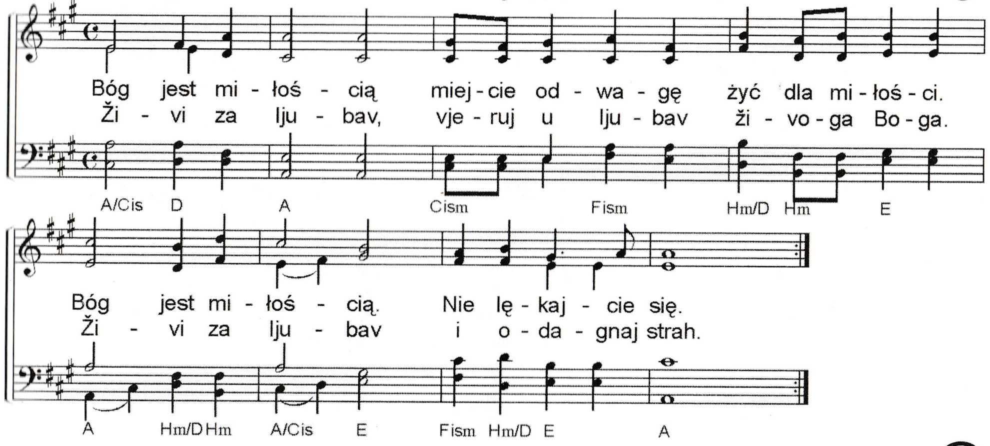

Bendigo al Señor - O blagoslovljen Bog

28

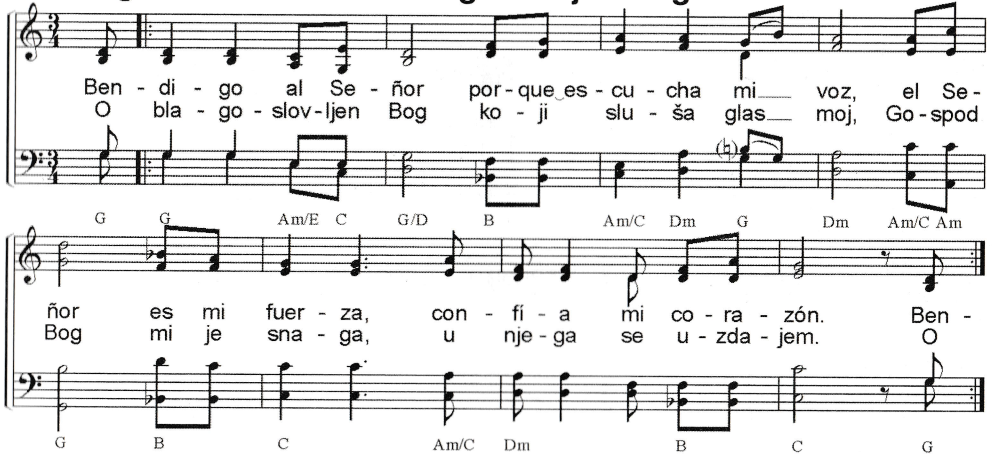

Behüte mich, Gott - Zaštiti nas ti

29

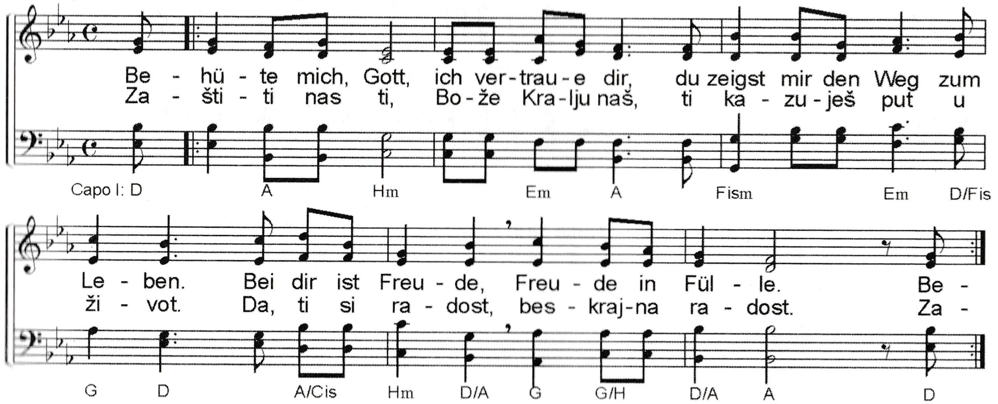

The kingdom of God - Jer kraljevstvo Božje (30)

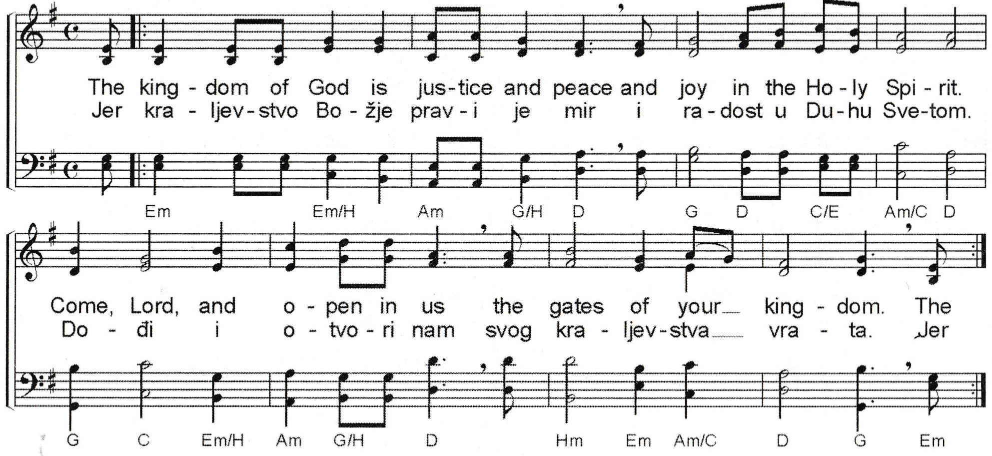

Confitemini Domino (31)

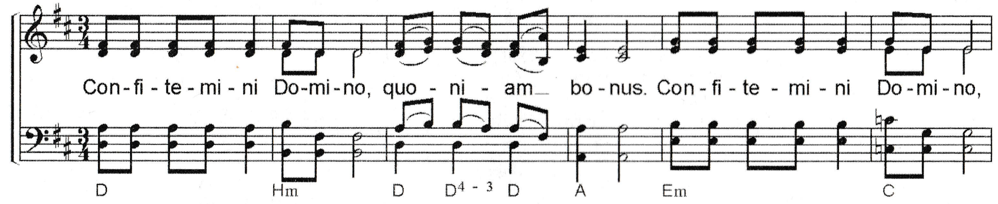

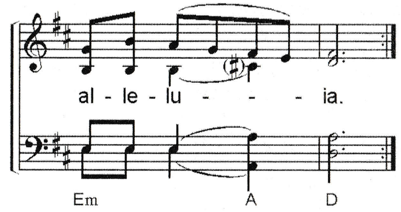

(Zahvaljujte Gospodinu jer on je dobar.)

Spiritus Jesu Christi (32)

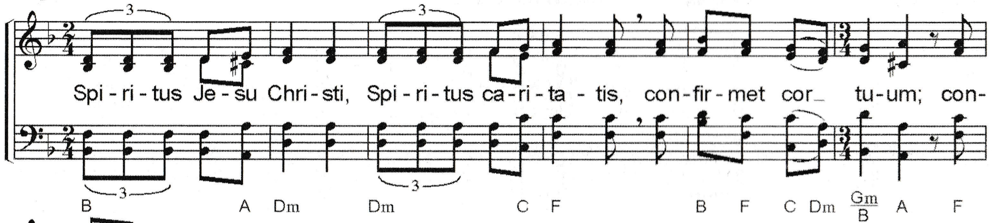

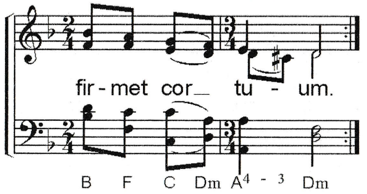

(Neka Duh Kristov, Duh ljubavi, učvrsti srce tvoje.)

Wysławiajcie Pana - Hvalu dajte Bogu (33)

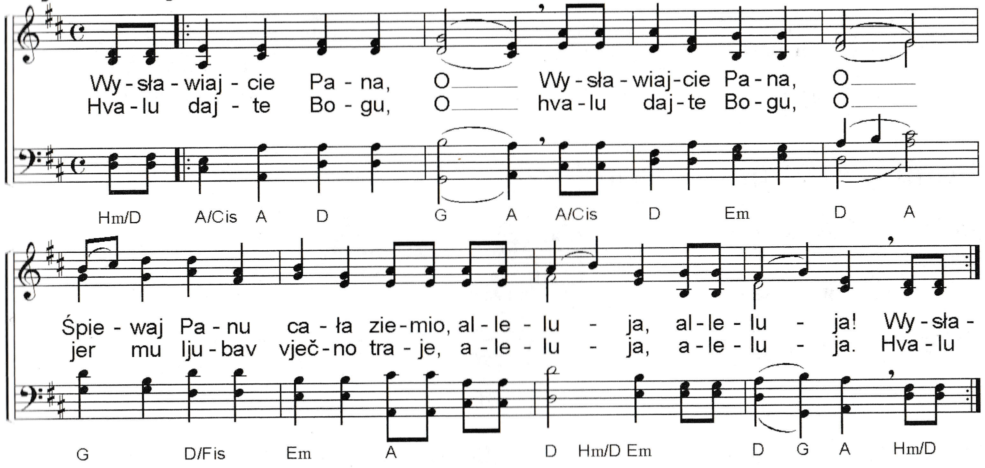

Tu sei sorgente viva - Da, ti si živo vrelo (34)

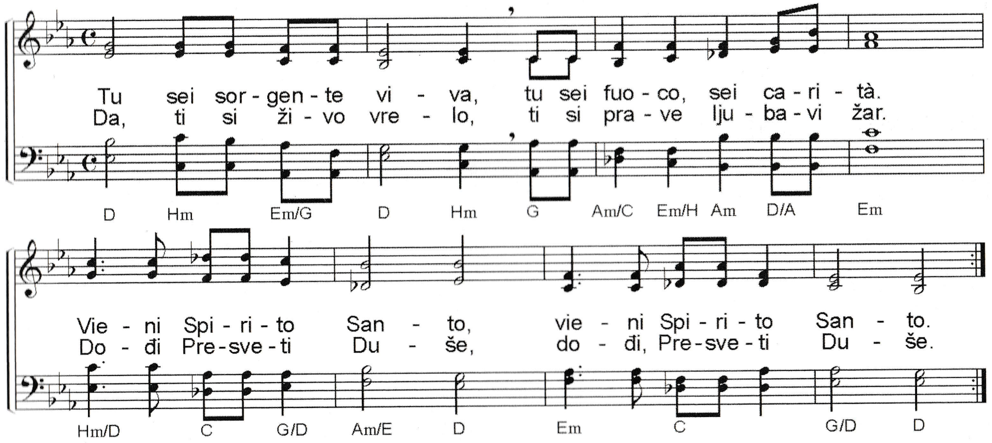

Christe, lux mundi (35)

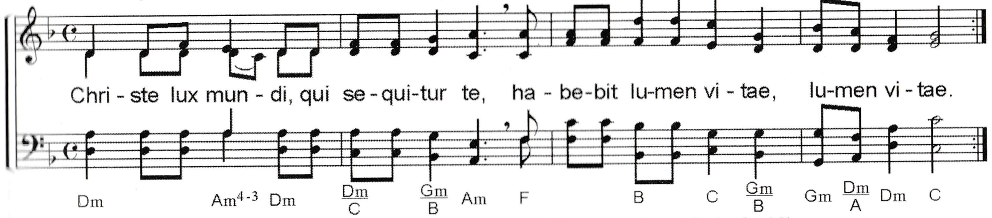

(Kriste, svjetlosti svijeta, tko ide za tobom, će imati svjetlost života. *Cf. Jn 8, 12*)

Gloria, gloria (canon) (Slava Bogu na visini.) 36

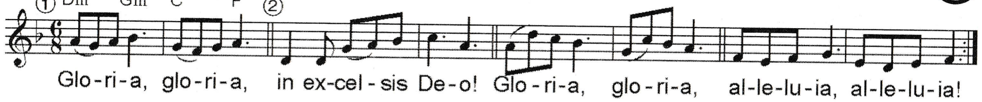

Venite, exultemus Domino 37

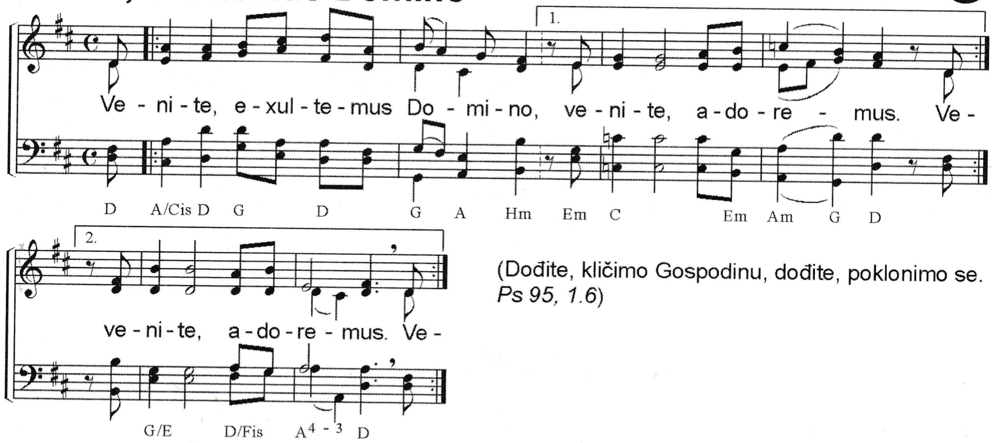

(Dođite, kličimo Gospodinu, dođite, poklonimo se. *Ps 95, 1.6*)

In manus tuas, Pater 38

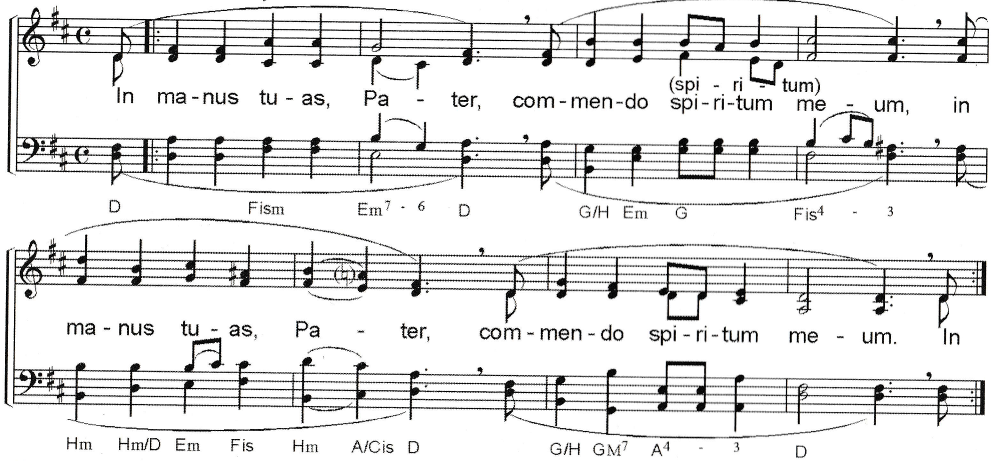

(U ruke tvoje, Oče, predajem duh svoj. *Lc 23, 46*)

Bogorodice Djevo 1 (Богородице Дево) 39

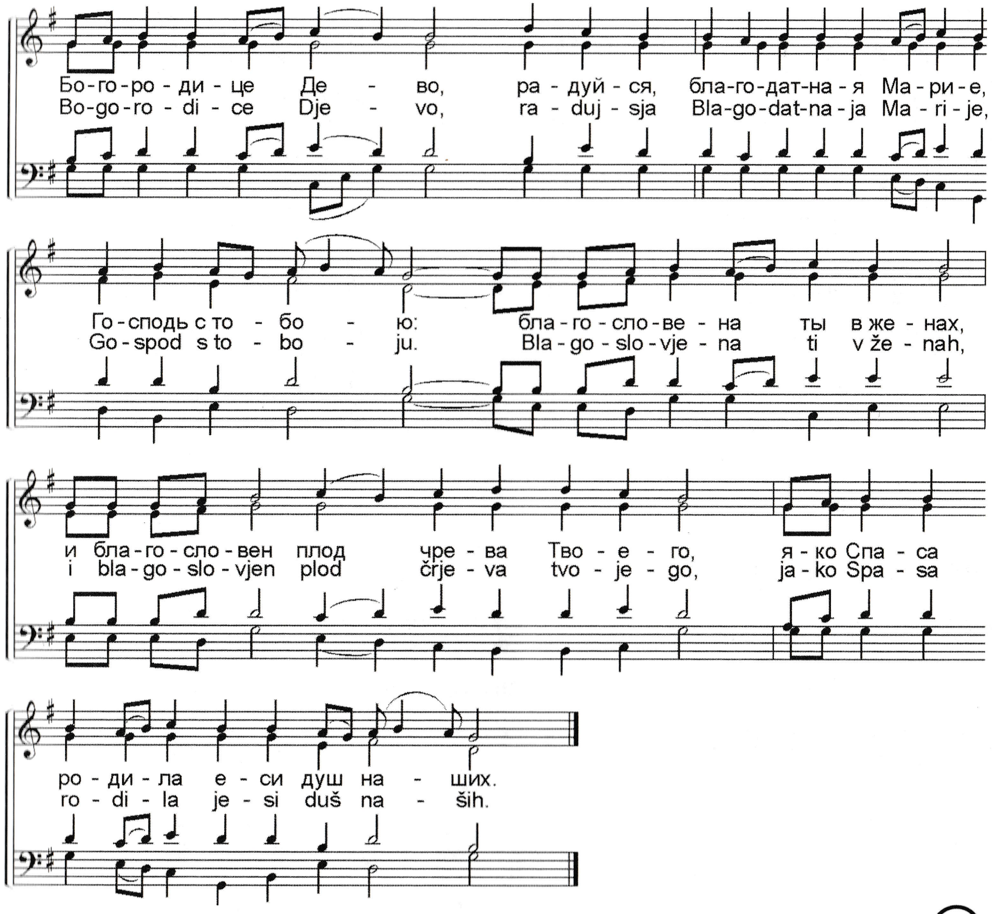

Tui amoris ignem - Dođi, Duše Presveti 40

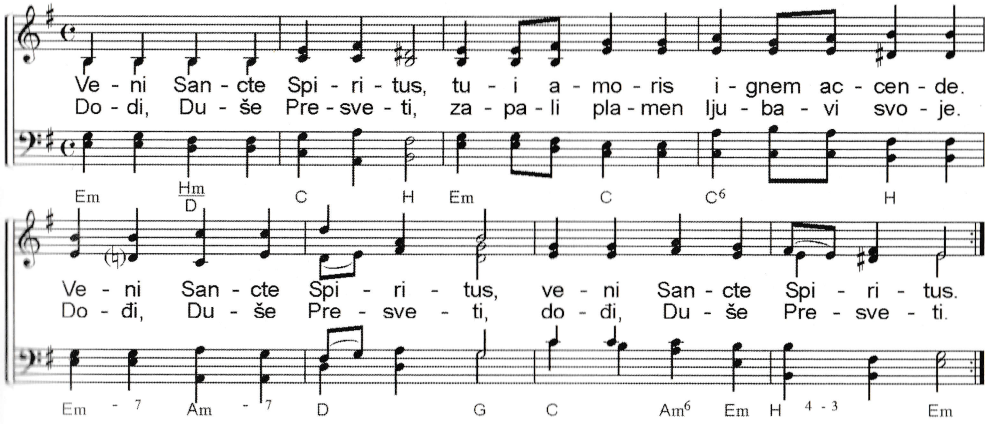

Dona la pace - Onom tko u te se uzda

41

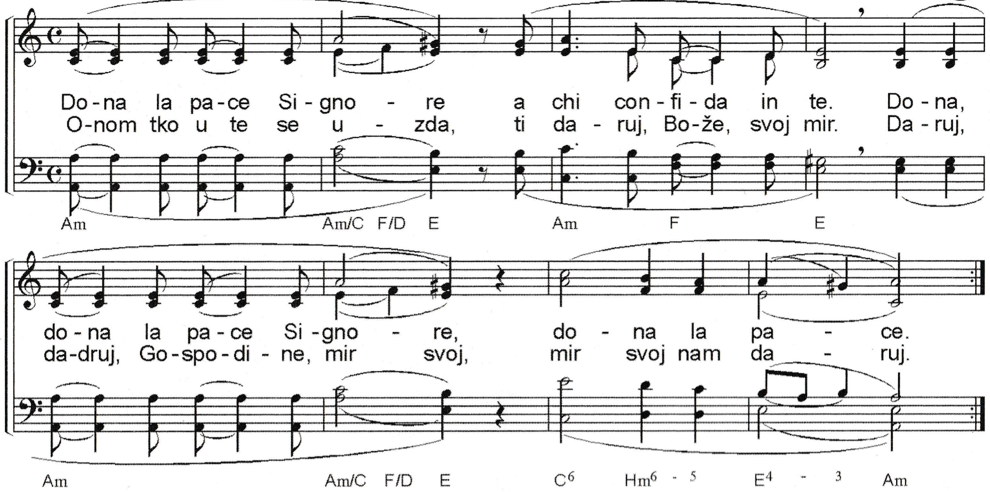

In resurrectione tua (Uskrsnuću tvome, Kriste, neka se vesele nebesa i zemlja.)

42

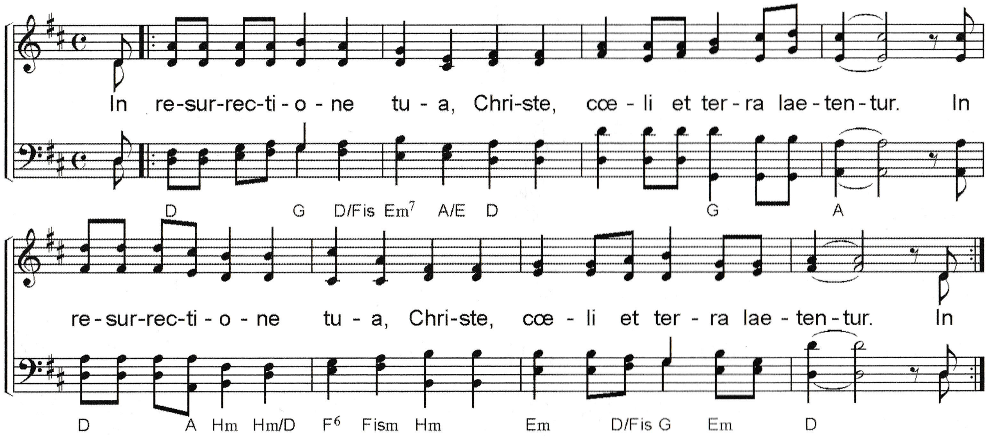

Probudi se

43

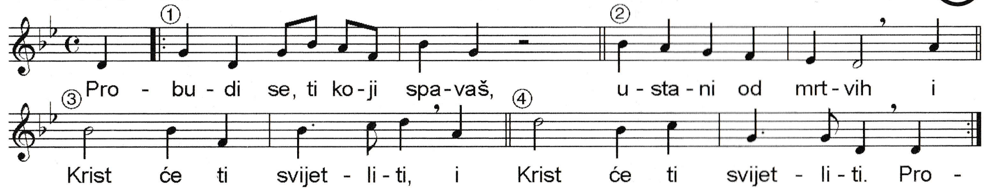

Grande est ta bonté - Veća ljubav ne postoji

44

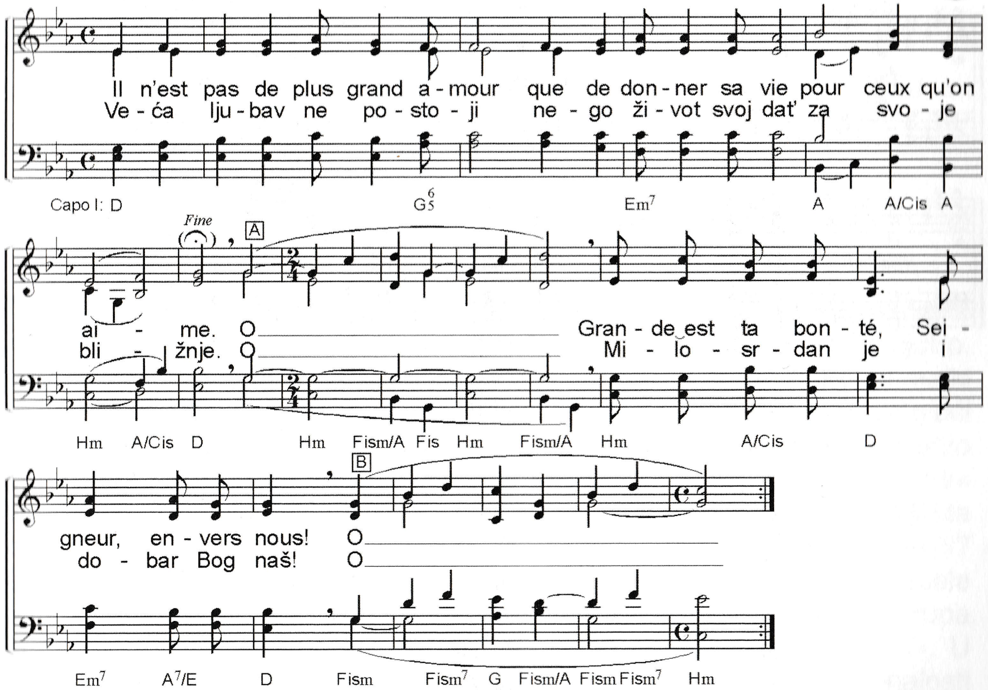

Nunc dimittis - Sad otpuštaš slugu svoga

45

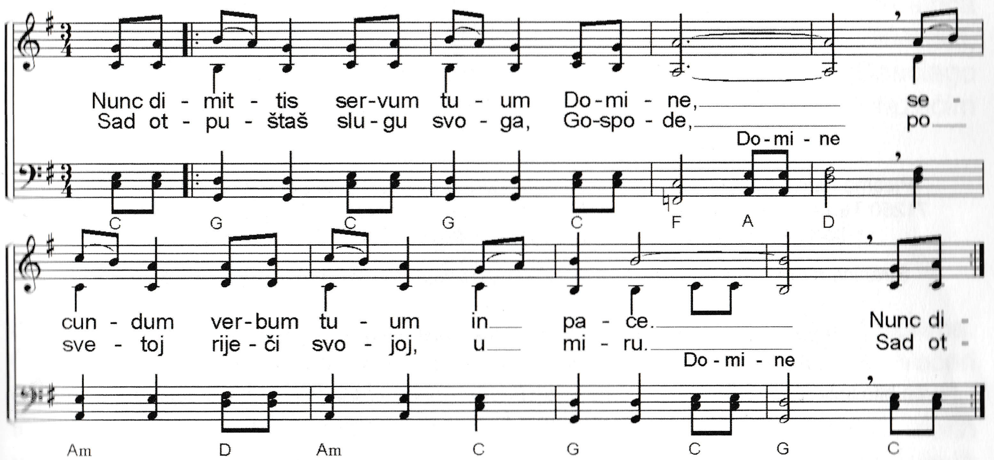

Što oko ne vidje

(46)

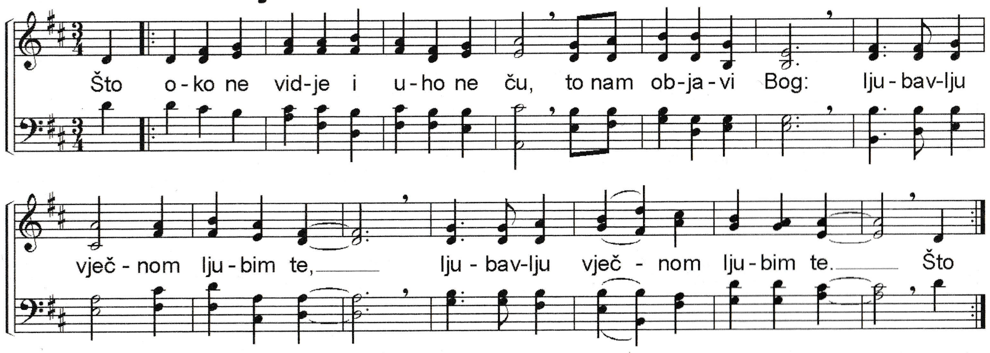

Pjesme na ovim stranicama podliježu autorskim pravima *Ateliers et Presses de Taizé,* 71250 Taizé-Communauté, France. Možete printati i umnožavati stranice s pjesmama za vrijeme pripremanja Europskog susreta u Zagrebu, pod sljedećim uvjetima:

Stranica mora biti umnožena bez modifikacija, adaptacija ili aranžmana, bilo teksta ili glazbe.

Napomena o autorskom pravu mora biti svaki put navedena na stranici.

Svaka izravna ili neizravna komercijalna uporaba je zabranjena.

Za bilo kakvu uporabu ovih partitura izvan pripremanja Europskog susreta neophodno je tražiti autorizaciju od strane Ateliers et Presses de Taizé.

Daljnje informacije vezane uz autorska prava pjesama iz Taizéa potražite na adresi: http://www.taize.fr/hr_article581.html

«Dobrodošlice u župama»

Iskustva jednog mladog čovjeka koji pripada župi grada udaljenog 50 km od Milana.

28. prosinac 2005.:

Dan dolaska

Naš “oratorij” (mjesto u blizini župne crkve koje služi za svakojake aktivnosti s djecom i adolescentima) u Casciagu otvoren je od 9h ujutro. Veliki lonac uzavrele vode spreman je za ponuditi vrući čaj; neke od majki režu kolače i postavljaju stolove i stolice. Mladi su zaposleni postavljajući riječi dobrodošlice na raznim jezicima. Odgovorni za mjesta prijema brzo ponavljaju najosnovije informacije koje se moraju objasniti. «Transportni tim» spreman je odvesti mlade hodočasnike s njihovim torbama na mjesta prijema. Vani pada snijeg, snažan je vjetar i jako hladno. Hoće li ikad stići? Oko podneva još uvijek nema novosti. Obitelji su nam već počele telefonirati: kada će mladi stići? U međuvremenu velika grupa adolescenata nagovorena je da isproba plesove za «festival naroda». U 15h: telefonski poziv sa stanice: stigli su! Drhtaj radosti i radoznalosti ispunja cijeli oratorij: svi na svoja mjesta! Hoće li sve stvarno funkcionirati? Mladi dolaze s vlaka… Dobrodošli! Topla dobrodošlica za nove prispjele putnike i odmah šalice vrućeg čaja, kolači i pizze, i nekoliko riječi na jezicima koje znamo… Taizé pustolovina je započela: 28. i 29. prosinca 120 hodočasnika koji govore španjolski, francuski, slovenski, hrvatski, rumunjski i poljski dio su naše pastoralne zajednice Barasso Casciago Luvinate Morosolo. Prijem je dobro prošao. A što sad u nadolazećim danima?

29. prosinac 2005.:

Susret

8h: počinje jutarnja molitva. Mladi pospanih lica stižu u malim grupama. Obitelji, ispunjene radoznalošću, govore o iskustvima prve večeri provedene s mladim hodočasnicima. Tada zastaju i gledaju oko sebe… tepisi na podu, dekoracija tkaninama, križ u sredini i mnogo malih upaljenih svjetiljka na stepenicama: sve spremno za molitvu. Iznenađuje ih prva pjesma, psalam i evanđelje na svim jezicima, a zatim šutnja. Svi mladi ostaju na molitvi i za razmatranje po malim grupama nakon molitve.

Počinjemo s upoznavanjem jednih s drugima: svaka osoba se predstavlja... Dolazim iz... Moje ime je... Sudjelovao sam već na Taizé susretu... ovo je prvi Susret za mene...katolik sam... pravoslavac sam... koje li različitosti! Prvotna sumnja i nepovjerenje nestaju i srca se otvaraju. Zajedno čitamo «Nedovršeno pismo» brata Rogera, na temu mira. Mir koji dolazi samo od Boga, mir koji je rođen oproštenjem, mir koji je dar. U 9.30h svi su ispred crkve: nema još puno vremena i moramo trčati kako bismo uhvatili vlak za Milano u 10h. Ta vožnja vlakom još je jedna prilika ići nekamo zajedno, s novim diskusijama, novim susretima; grade se novi mostovi.

30. prosinac 2005.:

Molitva

Kao i jučer, svi su ovdje na jutarnjoj molitvi u 8h. Prekrasno je; stvarno vrhunac! Danas se osjeća jači osjećaj sudjelovanja. Ljudi se stvarno žele pridružiti i sudjelovati. Pjevanje je nekako više iz srca, šutnja je duža. Obitelji su zapanjene i zadivljene... i uključene. Za grupe razmatranja na temelju Pisma nema dovoljno stolica. Svi ostaju kako bi podijelili svoja iskustva... na engleskom, francuskom, njemačkom, talijanskom... Danas je poseban dan za našu župu. Slijedeći našu obvezu primanja i davanja gostoprimstva ljudima tijekom Susreta, svi zajedno idemo na Fieru, sudjelovati tamo na molitvi. S nama idu i mnogi adolescenti i roditelji. Njima je to prvi put. Stižemo na Fieru u 11.30h. Prva stanica: informacije, zatim knjižara, a onda u halu 9 na molitvu i u red za ručak. Mlađi postavljaju mnoga pitanja i o svemu međusobno raspravljaju. Idemo u molitvenu halu za Talijane. Stigli smo među prvima i sjedamo blizu mjesta za braću. Svijetla tamne i molitva počinje. Braća sjede na malim stolicama. Znatiželjne oči naših mladih pokušavaju razumjeti. Malo po malo počinju pjevati, tihi su, slušaju meditaciju, kao i tisuće drugih mladih ondje prisutnih. «Danas sam u jednostavnosti te molitve susreo Isusa», rekao je jedan šesnaestogodišnji Talijan.

31. prosinac 2005.:

Mir

Posljednji dan godine. Nakon molitve, danas nema razmatranja po malim grupama. Umjesto toga: prezentacija «znaka nade». Nekoliko raznih obitelji priča o svojem izboru, o tome kako žive zajedno u istoj zgradi dijeleći zajednički prostor, probleme i nadu «kako bi ispunili jedinstvo Evanđelja». Tada, nakon što mladi odlaze u Milano, u oratoriju sve

pripremamo za «festival naroda»; dvoranu, pjesme, program. U susjednoj sobi, druga grupa ima probu za molitvu bdijenja i za misu; pripremaju prijevode. Bdijenje počinje u 23h. Svih 120 mladih je ovdje. Usprkos hladnoći i umoru molimo za Mir. Crkva je ispunjena obiteljima, mladima, adolescentima i starijim ljudima. «Dona la Pace, Signore, a chi confida in Te», «Podaj mir, Gospodine, onima koji vjeruju u Tebe». U otkucaju ponoći svi su u zagrljaju. Čestitke se izmjenjuju na svim jezicima. Novi prijatelji traže pogledom jedan drugoga u mnoštvu. Oko velike vatre vani u snijegu svi pjevamo, i grlimo se, i zahvaljujemo na susretu, na gostoprimstvu koje smo primili, za darove koje smo podijelili zajedno. Nakon toga slijedi okupljanje oko ogromnog stola s hranom u oratoriju. Obližnje pekare i pizzerije poslale su nam besplatno svoje proizvode «kako bismo sudjelovali s vama u Europskom susretu». Sve do 2.30h ujutro mladi su Talijani i drugi Europljani plesali, pjevali, recitirali pjesme: čak i kroz zabavu možemo slaviti Mir. «Europa ljudi» raste!

1. siječanj 2006.:

«Hvala vam» i novi počeci

11.00h: završetak Euharistijom. Oko oltara i svećenika nalaze se predstavnici svih prisutnih naroda. Iznad svih razlika nalazi se živuće jedinstvo između kršćana u imenu Isusa. Evanđelje se čita na svakom jeziku. Propovijed, čitana na talijanskom, a zatim prevedena i podijeljena po grupama. «Hodočašće povjerenja u Milanu je završeno», rekao je jedan od organizatora prijema u župi koja ga je ponudila svojim gostima, «ali pravo hodočašće povjerenja započinje sada, kod kuće, u vašim vlastitim domovinama, u vašim vlastitim zajednicama. Sretan put kući!» Sve je puno emocija, pljeska, topline, zahvalnosti. Razmjenjuju se adrese; svi se međusobno grle, slikaju, obećavaju da će se ponovno sresti u Zagrebu, u Hrvatskoj, krajem 2006. godine. Svi se vraćaju u obitelji kod kojih su bili smješteni na zajednički ručak. Vrijeme je kratko. U 13.45h: posljednji oproštaj na stanici. Čak i oni ljudi koji nisu primili mlade u svoje obitelji pridružili su nam se u tom posljednjem trenutku, koji smo podijelili zajedno. Obitelji poručuju svojim novim prijateljima: «Naša vrata će uvijek biti otvorena za vas». Vlak stiže. Talijani se osjećaju potišteno, ali još uvijek mogu pjevati: «1, 2, 3, 4, 5, 6, ciao!» Vlak odlazi. Čudna tišina. Nema više potrebe za žurbom. Sami smo na stanici; gledamo jedni druge u oči. Osjećamo se vrlo umorno, ali nešto se posebno, jedinstveno dogodilo: prekrasno iskustvo Crkve. Sada, prije nas samih, nalazi se izazov živjeti ovaj svaki dan, zauvijek.